DIARIO PALENTINO

Palencia Miércoles, 17 de marzo de 1999

1881

Año CXVIII. Número 18.125. 115 pesetas. 0,69 euros

La Consejería de Cultura y Caja Duero firman el protocolo de financiación

Las Edades expondrán 297 piezas con un presupuesto de 179 millones

La exposición «Memorias y esplendores», VII edición de Las Edades del Hombre, que se inaugurará a mediados de abril en la catedral de Palencia, dispondrá de un presupuesto de unos 179 millones y mostrará 297 piezas de arte.

Así lo manifestó el secretario general de la Fundación de Las Edades, Antonio Meléndez, tras la firma del protocolo de financiación de la exposición que ayer suscribieron la consejera de Educación y Cultura, Josefa Fernández Arufe, el presidente de la Fundación y arzobispo de Burgos, Santiago Martínez Acebes, y el presidente de Caja Duero, Sebastián Battaner.

De acuerdo con este protocolo la Junta de Castilla y León aportará 68.250.000 pesetas para la exposición, cantidad idéntica a la que pondrá Caja Duero, con lo que el grueso del presupuesto, 136,5 millones procederá de estas dos entidades, principales patrocinadores del proyecto desde sus inicios.

Estos fondos servirán para el transporte y montaje de las piezas, su mantenimiento y seguridad durante la exposición, y la edición de 15.000 catálogos.

Esta séptima exposición cuenta además con las aportaciones del Ministerio de Educación y Cultura -diez millones de pesetas, más la financiación de la restauración de cuatro obras-; la Diputación palentina -once millones para difusión y cinco para limpieza de obras-; el Ayuntamiento de la capital -siete millones para difusión y cinco para limpieza-, y cuatro millones que han facilitado los empresarios palentinos por medio de diferentes iniciativas y proyectos de colaboración.

PÁGINAS 4 Y 5

JAVIER ÁLVAREZ

Arufe, Martínez Acebes y Battaner firman el protocolo en presencia de Mañueco y Toquero.

EN UNA NUEVA LÍNEA DE PRODUCCIÓN

Erkol invertirá en Guardo 700 millones de pesetas

La empresa Erkol ampliará la actividad industrial de su factoría de Guardo instalando una nueva línea de producción de polímeros, en la que se invertirán 700 millones de pesetas y servirá para crear 10 nuevos puestos de trabajo.

Las previsiones apuntan a que entre en funcionamiento el próximo mes de julio. Además de crear más empleo, servirá para consolidar los 30 puestos de trabajo actuales de la factoría. Erkol contará en este proyecto con la colaboración de la firma alemana Wacker Polymer System. La noticia ha sido acogida con la natural alegría y expectación en Guardo y en toda la comarca.

PÁGINA 15

DIMISIÓN DE LA COMISIÓN EUROPEA

La UE estudia cómo cerrar la crisis creada en Bruselas

La instituciones comunitarias buscan soluciones urgentes a la grave crisis institucional creada en Bruselas tras la dimisión en bloque de la Comisión Europea. Ayer por la mañana, uno a uno, los comisarios fueron formalizando sus renuncias, mientras su presidente, Jacques Santer, explicaba su postura, y la del colegio comisarial, sobre el informe de los sabios, afirmando haber "decidido dimitir para ser consecuente con el compromiso que había asumido ante el Parlamento: seguir las indicaciones del informe que emitieran los expertos. Pero no estoy de acuerdo con las conclusiones de ese informe", aseguró. Por su parte, España "lamenta, aunque respeta, la decisión de la Comisión", y confía en que permanezca en funciones hasta fin de año.

PÁGINAS 34 Y 35

VIVIR EN PALENCIA

Los comercios abrirán los domingos si hay negocio

Los comerciantes palentinos abrirán sus establecimientos los domingos y festivos mientras permanezca abierta la exposición Las Edades del Hombre sólo si hay negocio.

PÁGINA 5

Las entidades locales necesitan más recursos

Según los expertos municipalistas europeos las instituciones locales palentinas se encuentran por debajo de la media nacional en cuanto a recursos financieros.

PÁGINA 6

Consultas de alta resolución en el Hospital "Río Carrión"

El Insalud implantará este año en las especialidades de Nefrología y Dermatología no quirúrgica del Hospital "Río Carrión" las denominadas «consultas de alta resolución».

PÁGINA 10

La térmica de Salinas no contará con subvenciones

PÁGINA 14

Hoy en DP

DEPORTE BASE

ESPAÑA *Continúa abierta la operación policial en el País Vasco, con nuevos registros y detenciones.*

PÁGINA 21

CASTILLA Y LEÓN *La Junta recurrirá ante el Tribunal Constitucional el anteproyecto de Ley de la Junta de Castilla-La Mancha que crea la denominación «Vinos de la Tierra de Castilla».* PÁGINA 18

ESPAÑA *Perote dice que no ordenó conservar grabaciones de las escuchas ilegales* PÁGINA 23

SOCIEDAD *14 muertos y más de 100 heridos al descarrilar un tren en Chicago.* PÁGINA 50

INDICE

PALENCIA	4
PROVINCIA	13
MONTAÑA	14
CERRATO	16
VEGA-CAMPOS	17
CASTILLA Y LEÓN	18
ESPAÑA	20
BOLSA	24
INTERNACIONAL	34
DEPORTES	40
AGENDA	47
SOCIEDAD	49
OCIO	53

M.C.D.2022

FOTO DENUNCIA

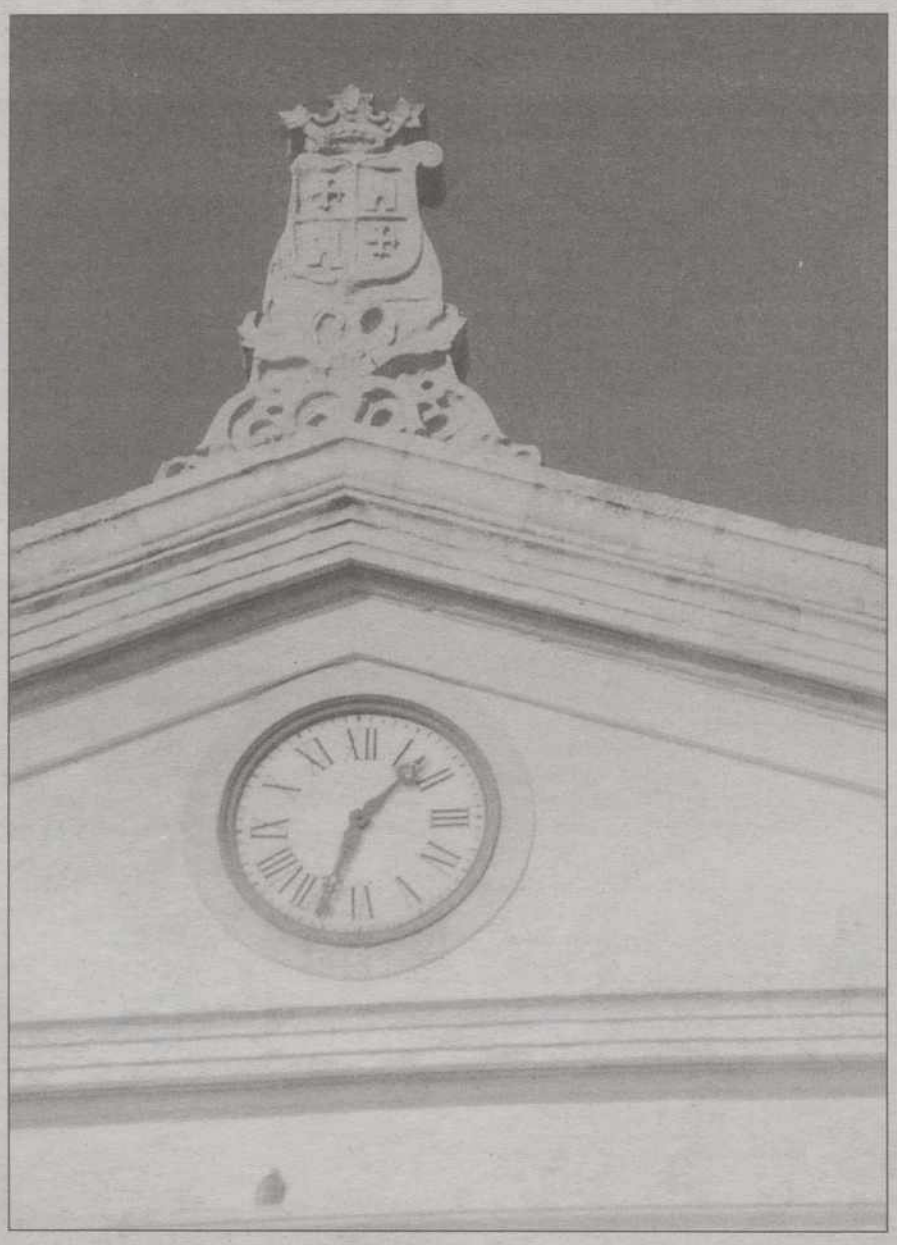

ELEUTERIO ARCONADA CABOS

ESCUDO INCOMPLETO

El escudo que remata la fachada principal del Ayuntamiento de Palencia anda de capa caída, mejor dicho de capas caídas, porque se muestra ya bastante deteriorado. Y si él es el símbolo de la ciudad, habrá que echarle una mano para completar sus deficiencias y fijar sus desperfectos. La imagen vale por mil palabras y puede el lector ver que la voluta de la izquierda del escudo, según se le mira, se ha perdido, igual que parte del reborde que enmarca el signo heráldico. Una manita, pues, y listo, que va a venir mucha gente y no es cosa de que vea que se nos cae a trozos el emblema...

EMPRESA CONSTRUCTORA PROMOTORA COBURSA
NUEVA PROMOCIÓN DE VIVIENDAS ADOSADAS
En "Paseo del Canal" Villamuriel de Cerrato
C/. Mayor, 69 - 71, 1º C. - Teléfono 979 -74 69 11

CARTAS AL DIARIO

Las cartas deben llegar escrita a máquina, con la identificación completa y comprobante y fotocopia del DNI.Puede figurar con seudónimos o iniciales cuando lo considere la dirección. La extensión no pasará de unfolio. Diario Palentino no se responsabiliza de los contenidos de las cartas ni necesariamente los asume.

Una calle multicolor

Quiero expresar la impresión que he recibido al pasear recientemente por la Calle Mayor.

Tengo 86 años y hace sesenta que resido en Palencia y he conocido la evolución y transformación de muchas calles, unas para bien y otras no tanto.

Pero no hago esta consideración pensando en mí, sino en la persona que, por los mismos o parecidos motivos que yo, que tuve que salir de mi pueblo, haya tenido que salir de Palencia. Al saber que en su ciudad se va a contemplar la exposición de Las Edades del Hombre, no se lo querrá perder y regresará con alegría a su Palencia.

Y yo pienso el susto que se va a llevar cuando entre en la Calle Mayor. Ella creerá que se ha equivocado de ciudad, al encontrarse con esos edificios tan enormes, y echará de menos el bonito palacio del Conde de Castilfalé y los bonitos balcones que adornaban las fachadas. Se encontrará con un muestrario de colores: blanco, amarillo, rojo, marrón, más claro y más oscuro, verde... En ese muestrario falta un azul.

Por favor, dueños, arquitectos y pintores, un poco de cariño a la Calle Mayor.

Yo espero que al visitante le acompañe algún familiar que le proporcione algún tranquilizante para que pueda seguir paseando y recibiendo impresiones. De lo contrario, podría sufrir un colapso al encontrarse con esa "señora", plantada en medio de la calle, y que le van a decir que representa a la mujer.

S. M. R.
D.N.I. 12536111

Velocidades inadecuadas

Aunque ya lo han hecho ustedes muchas veces desde este mismo periódico, quiero volver a llamar la atención sobre las velocidades excesivas e inadecuadas con que circulan muchos vehículos en el casco urbano de la ciudad.

Los peatones nos la tenemos que jugar continuamente, porque apenas se respetan los pasos marcados y porque en los semáforos se apuran mucho los colores. Hay pasos de peatones que son un auténtico cazadero y la verdad es que debe haber muchos ángeles de la guarda cuidando de nosotros para que no se produzcan más accidentes.

Pienso que respetando las velocidades establecidas por el Código de la Circulación para las zonas urbanas no habría nunca problemas, porque los vehículos llegarían a los pasos de peatones y a los semáforos totalmente controlados y sin problemas para cuando tengan que detenerse.

Da la impresión de que, cuando algunos conductores ven una avenida despejada o una calle abierta, se creen que están en plena carretera y ponen sus vehículos a todo motor, sin darse cuenta de que pueden tener problemas.

J. M. Martín O.

HEMEROTECA

HACE 100 AÑOS

Contra el agua mala, clarete bueno

Unos versos humorísticos de Clotaldo resumían la actualidad local: se veía por la calle bastante gente "iluminada; y es que como el agua pública era escasa y mala, lo lógico es que a esa gente le diese por beber algo mejor y más claro, por ejemplo vino clarete.

HACE 75 AÑOS

También problemas con la escasez de agua

La escasez de agua era problema repetido en Palencia veinticinco años después. Y en el Ayuntamiento se expuso una moción para que se anulasen los servicios particulares de agua desde los depósitos de Ramírez, dado que hasta la ciudad llegaba muy exiguo caudal. No era justo, se decía, que unos particulares recibieran todo el agua que quisieran, hasta abusar del consumo, mientras el abastecimiento general se resentía en cantidad y calidad.

HACE 50 AÑOS

Asalto y robo a un joven de Villaherreros

Contaba el periódico, con bastante detalle, la odisea vivida por un joven de Villaherreros, de 26 años, que volvía a su pueblo en bicicleta después de haber asistido a la feria de Carrión. Dos hombres le pararon en el camino, quejándose de que estaban muy cansados. Les propuso llevarlos en la bicicleta, de uno en uno, pero cuando se hizo de noche la emprendieron a golpes con él y le robaron 309 pesetas que llevaba y varios documentos.

HACE 25 AÑOS

Álamo Salazar, Cronista Oficial de la Provincia

La Diputación acordó nombrar Cronista Oficial de la Provincia al periodista Antonio Álamo Salazar, por su amplia dedicación a ensalzar los valores de la territorialidad de Palencia y con el fin de que alguien se encargara de hacer crónica del devenir de nuestra provincia.

Haro, otra vez segundo en el Cross Internacional

Mariano Haro repitió segundo puesto, por tercera vez, en el Cross de las Naciones, celebrado en Monza, donde venció el belga De Beeck, que en un tirón final se impuso al palentino, que había mandado en el recorrido. Por su parte, Cándido Alario, todavía en edad juvenil, fue el mejor español en la carrera junior, en la que consiguió el puesto 16.

NUTEASA-Bayer
* Herbicidas * Abonos Líquidos
* Insecticidas * Semillas
Asesoramiento Técnico
C/. Francia, P-2 (Polig. Industrial)
Tfnos. 979 711 471 - 979 725 897

Megido
PARQUETS FLOTANTES A PRECIO DE FABRICA - PRIMERAS CALIDADES
PUEDE VERLO COLOCADO
EN MADERA BARNIZADA * ROBLE * JATOBA * FUME a 3.500 ptas./m²
ESTRACTIFICADO O LAMINADO Barnizado * ROBLE * CEREZO * MERBAU * HAYA a 2.100 ptas./m²
C/. Doña Urraca, 4 - Tfnos. 979 744 611 - 979 747 229 PALENCIA

M.C.D.2022

PERSONAL

Alesandro Mancini

Alesandro Mancini, que es responsable del programa ADACS del Consejo de Europa, ha participado en el Congreso Internacional de la Carta de Autonomía Local y aboga por una mayor independencia financiera de los municipios, para que cada municipalidad pueda disponer de un presupuesto con el que atender sus competencias. Y eso es importante en una Administración moderna, donde la efectividad parece que ha de pasar por la autonomía municipal para que ésta pueda disponer, en cantidad y tiempo, sus recursos, con los que atender sus necesidades. Se ganaría así mucho tiempo y dinero en la resolución de los problemas municipales, ya que las transferencias y asignaciones a través de otros organismos

siempre retrasan la disponibilidad contante y sonante de los Ayuntamientos. Hay una serie de competencias que los concejos deberían poder resolver en cada ejercicio, sin tener que estar pendiente de concesiones.

Antonio G. Lamadrid

La muerte de don Antonio González Lamadrid ha sorprendido a todos los palentinos, porque hasta hace bien poco nadie presumía tan rápido desenlace. Lamadrid ha sido, durante muchas décadas, una figura descollante del clero palentino y de nuestra cultura. Sus cargos en la curia y en el cabildo, así como su larga docencia en el Seminario Mayor, hicieron de él una presencia fija en la formación permanente del clero y en el regimiento de la diócesis. Su autoridad como escriturista insigne a nivel mundial era respetada en todos los foros de la materia. Y él también supo aplicar toda su cultura eclesial para importantes trabajos de investigación relacionados con la religiosidad y la sociología palentina. Académico numerario de la Institución Tello Téllez de Meneses, con él pierden la Iglesia y la cultura palentina una de las figuras más insignes de este siglo. Descanse en paz.

Rodrigo Rato

El ministro español de Economía, Rodrigo Rato, se muestra optimista respecto a la evolución de la economía española en los próximos meses, pese a la crisis financiera internacional y las consecuentes repercusiones que ha de tener en la productividad y actividad comercial de los países del euro. El confía en que la crisis pueda remitir en la segunda mitad de este año y que el parón, con reflejo en la economía española, no sea excesivamente incidente. De hecho, la programación económica española está bien vista.

Paco s.l.
ELECTRODOMESTICOS
- TRANSISTORES - AFEITADORAS
Para el "DIA DEL PADRE"
- WALKMAN - DISCMAN
BATAN DE SAN SEBASTIAN, 1 - TELÉFONO 979 714 252 - PALENCIA

LAPIDARIO

"Sé que tengo 80 años porque me lo han dicho los amigos, que están para darle a uno estas alegrías"
Antonio Mingote
Humorista

"¿Chernóbil?, creía que era el lateral izquierdo del Dinamo de Kiev"
J.B. Toshack
Entrenador del Real Madrid

"No quedan sueños que perseguir"
Raúl del Pozo
Periodista

MESA MADERO

EL RETABLILLO

Agricultura

Con la negociación agrícola de Bruselas está ocurriendo como cuando España ingresaba en el Mercado Común Europeo. Las apreciaciones sobre si la agricultura española saldrá o no beneficiada son muy dispares. Y así, mientras la opinión oficialista es de optimismo, la de las representaciones agrarias es pesimista. Entonces, da la impresión de que nos están hablando de cosas diferentes, si no no se explica tanta diferencia. Y, sin quitar la razón a nadie, a nosotros nos gustaría que el resultado fuese realmente satisfactorio, por la cuenta que a todos nos tiene.

Expectativas

Nos han llegado recomendaciones de fuera diciendo que no montemos excesivas expectativas sobre la exposición de Las Edades del Hombre, porque la cosa luego no es para tanto. Pero en este tema, como en otros, la cuantificación de esas expectativas es muy difícil de medir. Y ya sabemos que cada cual contará la feria según le vaya en ello. No obstante, permítasenos que soñemos, porque por aquí estamos poco acostumbrados al turismo de masas y la ocasión la pintan calva.

Siembra

Hay una opinión muy extendida en las tertulias palentinas sobre el tema de la exposición "Memorias y Esplendores" . Y es que, además del flujo turístico que supondrá la muestra, ésta va a ser una gran siembra de lo palentino. Que mucha gente se va a quedar prendada de nuestras buenas cosas y que va a volver a disfrutar de ellas. Que la capital y la provincia van a ser objetivos nuevos de mucha gente que no nos conoce y que quedarán prendados de lo nuestro. Y compartimos esa opinión, porque si Palencia se va abriendo poco a poco, la siembra de Las Edades debe ser definitiva para la eclosión turística de esta tierra, dicho sea en términos realistas, porque no competiremos nunca con otras zonas de mayores preferencias. Pero si ponderamos en medio millón el número de visitantes, nos podemos conformar con un pequeño porcentaje que se enganchará a lo nuestro y volverá a completar sus disfrutes y conocimientos. De eso estamos seguros, porque además los viajeros se darán cuenta de que a Palencia se llega pronto y fácilmente desde cualquier sitio. Con buenos caminos que llevan a buen puerto. Y con una variedad, desde la montaña a la llanura, que pocas provincias pueden ofrecer.

Plan Director

No se preocupen por si quedan en nuestra catedral muchas restauraciones y limpiezas cuando llegue la exposición, porque el Plan Director de Catedrales de la Junta de Castilla y León seguirá con sus actuaciones. Así está ocurriendo ahora, por ejemplo, en Burgos y en Valladolid, en plenas obras de adecentamiento y remodelación. O sea que demos tiempo al tiempo, que todo llegará y la catedral palentina seguirá recibiendo la atención del Plan. Lo que pasa es que no se puede hacer en cuatro días, ni en cuatro años, lo que está demostrando una desatención o un descuido de siglos.

EDITORIAL

Palencia exportadora

SI ayer nos referíamos en este mismo espacio a las nuevas empresas creadas en Palencia a lo largo del año 98 y los puestos de trabajo creados en las mismas, hoy tenemos que hablar sobre los datos facilitados por la Consejería de Industria, de los que se desprende que Palencia es la segunda provincia más exportadora de nuestra Comunidad autónoma.

Sorprenderá sin duda esta referencia, pues los palentinos somos conscientes de que con nuestro potencial económico-industrial y el nivel de desarrollo de la provincia, es difícil creerse realmente que nuestra economía esté situada en los primeros lugares del ránking de Castilla y León, siendo evidente que esas cifras no se compadecen con la realidad palentina, que está lejos, para nuestra desgracia, de ser una de las locomotoras de la economía castellano y leonesa.

Ello no significa que estemos poniendo en duda las estadísticas facilitadas por Industria, ni mucho menos, sino que hemos de saber interpretarlas y sobre todo traducirlas a la realidad en la que vivimos.

Ese puesto de privilegio que nos asignan los siempre frios números estadísticos se debe fundamentalmente a las cifras que se registran en la industria del automóvil y más en concreto en la factoría de Fasa-Renault de Villamuriel de Cerrato. Claro que, y salvando las distancias, eso mismo ocurre en Valladolid, que es la provincia más exportadora, y con diferencia, de la región. El sector automoción es un pilar fundamental de la economía. A pesar de todo, y sin creérnoslo demasiado, nos agrada aparecer en la cabeza de la exportación regional.

Un PSOE conformista

EL PSOE confía en ganar las elecciones municipales en alguna de las capitales de provincia de nuestra Comunidad. Utilizando su propia expresión, «harán desaparecer» una o dos gaviotas en Castilla y León, y todos sabemos que se refieren, sobre todo, a la capital palentina. De todos modos, si los socialistas barajan la posibilidad de ganar sólo una, o como mucho dos capitales, es como aceptar de antemano que van de perdedores a las elecciones del 13 de junio, algo inusual en un partido político, pues a priori todos parten como ganadores. De hecho, hasta IU confía en pasar de los cinco procuradores actuales a ocho o nueve. Por cierto, los palentinos Jesús Quijano y Antonio Herreros volverán a encabezar las candidaturas autonómicas del PSOE e IU, respectivamente, por Valladolid. Nuestros ilustres paisanos siguen contando con el respaldo de sus partidos.

DIARIO PALENTINO
Fundado en 1881
DECANO DE LA PRENSA PALENTINA
Editor:
Antonio Méndez Pozo
Presidente:
José Luis Alonso Almodóvar
Vicepresidente:
Gregorio Méndez Ordóñez
Director:
Mariano Valero
Director Adjunto:
Guillermo Alonso
Redactor Jefe: Gonzalo Ortega Aragón
Redacción: Carmen Centeno, Jorge Cancho, Sonia Arnuncio, José Benito Iglesias, Jorge Liébana, Alberto Moreno, Alberto Abascal, Mercedes García, Luis Cabañes, Esther Marín, Ana Ramos y Ana Mencía. *Fotografía:* Rosa Marcos Linares, Oscar Navarro, Enrique Caña y César Manso. *Edición:* Alfonso Alonso. **La Montaña Palentina:** Ana García Cadenas (Aguilar de Campoo) y Julia Elvira Lobato (Guardo). **Cerrato:** Luis Rivas Cilleros. **Vega-Campos:** Carmen Arribas.

M.C.D.2022

CONVENIO VII EXPOSICIÓN DE LAS EDADES DEL HOMBRE

EXPOSICIÓN Hoy finalizan los trabajos de rehabilitación de la Puerta de los Novios de la Catedral

La VII edición de la muestra contará con un presupuesto de 179 millones de pesetas

La Catedral de Palencia, que se espera que acoja el paso de más de 600.000 visitantes, sigue avanzando en las diversas obras de restauración que en ella se están realizando. La exposición «Memorias y esplendores» contará con 297 obras de arte.

VALLADOLID/M. DELGADO/ICAL
La exposición «Memorias y Esplendores», que se inaugurará a mediados del mes de abril y será la séptima edición de la muestra de Las Edades del Hombre, contará con un presupuesto de 179 millones de pesetas y mostrará 297 obras de arte.

Concretamente, ayer fue suscrito en Valladolid un protocolo de financiación por parte de la consejera de Educación y Cultura de la Junta, Josefa Fernández Arufe, el presidente de la Fundación y arzobispo de Burgos, Santiago Martínez Acebes, y el presidente de Caja Duero, Sebastián Battaner.

El protocolo contempla una aportación económica de 68.250.000 pesetas por parte del Gobierno regional y de la misma cantidad por Caja Duero.

De este modo, estas 136.500.000 pesetas se destinarán al transporte de las obras de arte, a su montaje en la Catedral, mantenimiento y seguridad, y a la edición de 15.000 catálogos de la colección que saldrán a la venta el día después de la inauguración de la muestra.

Además, esta séptima edición cuenta con otras aportaciones como la realizada por el Ministerio de Educación y Cultura, que se encarga de la restauración de cuatro obras y colabora en la realización de la muestra, y diversas cantidades entregadas por el Ayuntamiento, la Diputación y los empresarios de Palencia.

Concretamente, estas dos instituciones, además de colaborar en diversos trabajos de las obras de restauración de la seo, han participado en la difusión turística de la exposición mediante un convenio firmado con Sotur.

El presidente de la Diputación, Jesús Mañueco, se refirió a los fondos destinados señalando que junto a los dirigidos a las obras y a la rehabilitación, «se han financiado distintas becas para los servicios de guías».

En este sentido, Antonio Meléndez, secretario general de la Fundación Las Edades del Hombre y comisario de la exposición, aseguró sentirse satisfecho con el presupuesto global, aunque añadió que «con todas las ayudas no se cubre el cien por cien».

Meléndez, tras indicar que a través de la venta de los productos «esperamos cumplir el presupuesto», recalcó que por primera vez en la historia de Las Edades se ha conseguido reunir un «número tan importante y elevado de obras».

Así, serán 297 piezas las que se podrán contemplar, incluyendo las propias de la catedral de Palencia. Del total de las obras, 51 serán libros y documentos y 46 elementos de orfebrería.

El resto de la colección estará formado por obras de autores tan conocidos como Alonso y Pedro Berruguete, Gregorio Fernández, Juan de Juni o Alonso Portillo, además de anónimos flamencos, góticos o renancentistas.

Por otro lado, la consejera de Educación y Cultura, Josefa Fernández Arufe, auguró un gran éxito para la próxima exposición, señalando que se esperan muchos más visitantes que en las ediciones anteriores de la muestra.

Fernández Arufe dijo, además, que en los próximos días se conocerá la fecha de la inauguración y añadió que el presidente de la Junta, Juan José Lucas, ha invitado al acto de apertura a la Familia Real y «pronto se podrá confirmar su asistencia».

ÉXITO

La consejera de Educación y Cultura de la Junta, Josefa Fernández Arufe, manifestó que esta exposición tendrá más éxito que las anteriores y se convertirá en la más visitada de las que hasta ahora se han celebrado en Castilla y León.

JAVIER ÁLVAREZ

Antonio Meléndez anunció ayer que la próxima exposición de Las Edades del Hombre contará con 297 piezas.

JAVIER ÁLVAREZ

EL PAPA NO VENDRÁ POR MOTIVOS DE SALUD

La exposición posiblemente sea visitada por varios Cardenales y Monseñores de la Curia romana, según anunció el presidente de la Fundacións. Además, señaló que acababa de llegar de Roma y que durante su estancia en Italia han sido numerosas las personas que le han preguntado y se han interesado por la muestra, confiándole y mostrándole su deseo de acudir a conocer la catedral de Palencia. Martínez Acebes, también señaló que su S.S. el Papa, Juan Pablo II, no acudirá por problemas de salud.

El catálogo incluye dos estudios de M.V. Calleja

Durante la firma del protocolo suscrito ayer todos recordaron a la procurado del Partido Popular por Palencia, María Valentina Calleja, fallecida el pasado fin de semana.

El secretario de la Fundación y comisario de la muestra, Antonio Meléndez y el presidente de Caja Duero, Sebastián Battaner se refirieron a la ilusión y el apoyo que siempre mostró por «Memorias y Esplendores» destacando su sensibilidad e interés por el arte.

De hecho, el catálogo incluye dos estudios técnicos que ella realizó y que, según Meléndez, «son su obra póstuma».

M.C.D.2022

CONVENIO VII EXPOSICIÓN DE LAS EDADES DEL HOMBRE

COMERCIO Quieren que la Junta siga tramitando la declaración de "Ciudad en Feria"

Los comerciantes aseguran que sólo abrirán durante la exposición si ven que hay negocio

Los más interesados en la apertura son los establecimientos relacionados con la compra por impulso, es decir, los que venden regalos y alimentación. Aquellos que ofrecen productos de compra meditada, como los electrodomésticos, prefieren cerrar.

PALENCIA/MERCEDES GARCÍA

Los representantes de las zonas comerciales del casco antiguo han mantenido una nueva reunión en la Cámara donde han dejado claro el escaso ánimo existente entre el empresariado a abrir durante los seis meses que dure la muestra.

No obstante, todos están de acuerdo en que se continue con los trámites para que Palencia sea declarada "Ciudad en Feria" durante los seis meses que dure la muestra, ya que si a lo largo de la exposición ven que hay un buen negocio empezarían a abrir sus establecimientos.

Hay que recordar que fue precisamente el Ayuntamiento -a petición de los comerciantes- el que solicitó a la Junta de Castilla y León el que Palencia fuera declarada "Ciudad en Feria" durante los seis meses que dura la muestra. Esta solicitud cuenta ya con el visto bueno del Consejo Regional de Comercio y está sólo a falta de la aprobación del propio consejero de Industria, Comercio y Turismo.

«Por supuesto que los que decidan atender a los clientes los domingos y los festivos lo harán cumpliendo la legislación vigente en materia laboral», aseguró el presidente de la Cámara de Comercio e Industria, Vicente Villagrá.

La presidenta de la Unión de Comerciantes Palentina (UCOPA), Pilar Abad, se mostró también partidaria de solicitar la declaración a la Junta «para que los comerciantes que quieran abrir tengan la posibilidad de hacerlo».

Respecto al deseo de los sindicatos de llegar a un acuerdo antes de que empiece la exposición, Pilar Abad puntualizó que la negociación se debe hacer una vez que comience la muestra y de forma individualizada entre empresario y trabajador. «Es lógico que primeramente queramos ver como funciona la exposición, ya que a lo mejor es un caso semejante al de "Bienvenido Mr. Marsall"», aseguró Pilar Abad.

Al parecer, la mayor parte de los establecimientos que podrían estar interesados en abrir durante la muestra son los relacionados con la compra por impulso, es decir, los de regalos, alimentación y algunos de ropa. Ni que decir tiene que las tiendas que han mostrado un menor interés son aquellas que venden productos de compra meditada y que habitualmente exigen asistencia técnica, como los electrodomésticos, por ejemplo.

Los comerciantes consideran también importante de cara a la llegada de Las Edades del Hombre mejorar la señalización del casco histórico, celebrar actos folklóricos en las inmediaciones de la Catedral, así como vigilar y controlar la venta ambulante.

En la reunión que mantuvieron los representantes de las calles del casco antiguo se habló también de la necesidad de potenciar la zona centro a través de distintos servicios compartidos como una tarjeta de crédito común para el comercio, publicidad conjunta, horarios de apertura homólogos. Además, han propuesto abrir los sábados por la tarde y poner en marcha el Club de Calidad del Comercio.

ÓSCAR NAVARRO

Los locales que hay libres en la zona de la Catedral se están alquilando a precios astronómicos.

Peticiones de cara a las elecciones

Los comerciantes tienen un listado de peticiones que van a enviar a los políticos, ante la llegada de las elecciones.

Lo cierto es que la mayor parte de estas reivindicaciones son ya históricas, como la creación de nuevos aparcamientos o una peatonalización humanizada del casco histórico, que permita no sólo vivir tranquilamente a los vecinos, sino también una fácil carga y descarga y un cómodo tránsito para los futuros compradores.

Asimismo, se pedirá a los políticos unas mejoras en la iluminación del casco y un mejor servicio de limpieza.

Peligra la protección de los trabajadores del Comercio

Los empresarios anularon ayer la reunión que tenían concertada con los sindicatos para tratar el horario de apertura del Comercio durante Las Edades del Hombre.

Un gesto que irritó a los sindicatos que llevan ya mucho tiempo intentando reunirse con la patronal para conocer si realmente se va a abrir y en ese supuesto a cuántos trabajadores se contrataría.

Concretamente, desde UGT se ha criticado duramente el que los empresarios -a través del Ayuntamiento- hayan solicitado permiso a la Administración regional para ampliar el horario comercial sin antes haberlo consultado con los propios interesados.

UGT considera que las organizaciones empresariales lo único que están intentando es que llegue la inauguración de la muestra sin ningún tipo de acuerdo con los sindicatos, lo que implicaría dejar a los trabajadores del Comercio palentino sin ninguna defensa.

«Los empresarios apuestan por los convenios individuales, a través de los que se deja al trabajador desprotegido», aseguró ayer Javier Pérez Pesquera, secretario provincial de Acción Sindical de UGT.

Pesquera puntualizó, además, que esta actitud que están teniendo los empresarios esta «tensionando de forma innecesaria» las relaciones laborales en el sector Comercio. «¿Quiénes serán luego los responsables si hay que acudir a medidas de presión para defender los derechos de los trabajadores?», señaló el secretario provincial de Acción Sindical de UGT.

HOY MIÉRCOLES, A LAS 21,00 HORAS

LAS COSAS DE LA VIDA

con ESMERALDA MARUGÁN
MÚSICA, CINE Y ENTREVISTAS
A PERSONAJES DE ACTUALIDAD

TVP
CANAL 57

Porque más vale una imagen, sintonice TELEVISIÓN PALENCIA

M.C.D.2022

EUROPA EN BUSCA DE UNA PLENA DESCENTRALIZACIÓN

ROSA MARCOS

El debate de la Conferencia Internacional se centró en el análisis de los recursos financieros de las corporaciones locales.

CONGRESO Los expertos europeos analizaron el artículo 9 de la Carta de Autonomía Local

Palencia, por debajo de la media nacional respecto a recursos de financiación municipal

PALENCIA/ESTHER MARÍN

El análisis de los recursos financieros de las corporaciones locales centró ayer el debate entre los más de cincuenta expertos europeos que participan estos días en la Conferencia Internacional de la Carta de Autonomía Local que se celebra en la Diputación Provincial de Palencia.

Muchas provincias poseen un predominio de zonas rurales y los impuestos están pensados para las ciudades.

El profesor J. Sole Vilanova apuntó que dos tercios de los recursos de España salen del propio municipio y Palencia se encuentra por debajo de esa cifra, «puesto que hay un predominio de localidades rurales y es más difícil gravar a través de impuestos que están pensados para las zonas urbanas».

Durante las sesiones se puso de manifiesto que, al menos, una parte de los recursos económicos de las corporaciones locales deben provenir de la recaudación y los impuestos locales. Además, en la medida de lo posible, las subvenciones no deben estar destinadas a la financiación de proyectos específicos.

PROTAGONISTAS

E. SMITH

«A veces se comparte la pobreza pública»

E. Smith, profesor de la Universidad de Oslo, señaló que muchos países están cambiando y lo más importante es tener honestidad, porque «aunque hay leyes muy bonitas, no siempre se cumplen, al no haber posibilidades de aplicación». También afirmó que hay países que parece que tienen que «compartir la pobreza pública».

MERCEDES FERNÁNDEZ

«El Pacto Local garantiza la agilidad»

La secretaria nacional de política municipal del PP apuntó que este año se han aprobado en el Parlamento dos iniciativas, que tienen una trascendencia vital para el futuro de la Administración Local española. «Creo que los criterios de financiación del nuevo quinquenio y el Pacto Local van a garantizar mayor agilidad en los Ayuntamientos».

J. SOLE VILANOVA

«Hay países que seguirán a España»

El profesor de la Universidad de Barcelona, J. Sole Vilanova, señaló que España puede dar lecciones de lo que es un proceso de descentralización, «tanto de competencias como de reforzar el poder tributario de las comunidades autónomas y de los propios municipios». Además, apuntó que hay países que seguirán el mismo camino.

Andueza: «En la región es importante la formación»

El consejero de Presidencia de la Junta de Castilla y León, Isaías López Andueza, explicó ayer durante su ponencia cómo funciona en España el status particular de los electos locales en relación con la Carta Europea. En este sentido, López Andueza habló sobre la elegibilidad, la incompatibilidad y la no vinculación del voto. Además, los participantes se interesaron por la formación en Castilla y León, tanto por parte de los policías locales, como de los funcionarios, alcaldes y secretarios.

Por otra parte, el consejero de Presidencia de la Junta señaló que hay muchos países con una situación muy diferente a España y «están haciendo camino, por lo que les interesan otras experiencias y la nuestra es muy significativa».

Respecto a la posibilidad de conseguir que alguno de los países de Europa Central y del Este consiga la descentralización que posee España, López Andueza señaló que sería muy importante, sobre todo, respecto a la formación, algo que en los países con diversidad de lenguas y culturas es imprescindible poder conseguir.

PROGRAMA

Los representantes europeos, que durante los días 15, 16 y 17 están participando en la Conferencia Internacional de la Carta Europea de Autonomía Local y su papel en la integración europea, concluyen en la jornada de hoy las sesiones y los debates que han estado manteniendo a lo largo de tres intensos días en el Salón de Actos de la Institución Provincial.

El responsable del Programa Adacs del Consejo de Europa, Alexandro Mancini, cerrará las ponencias con su visión sobre las "Perspectivas futuras de la aplicación de los principios de la Carta de Autonomía Local".

En el Congreso están participando altas autoridades de más de veinte países de Europa Central y Oriental: Acerbayan, Armenia, República Checa, Croacia, Georgia, Moldavia, Eslovaquia, Rusia, Ucrania, Polonia, Lituania, Letonia, Estonia, Albania, Bulgaria, Hungría, Rumanía, Eslovenia, Bosnia, Macedonia y Croacia. Además, también colaboran expertos y profesores.

M.C.D.2022

fordfiesta tattoo
¿hay algo que tú no sabes?

Quizás no sepas lo que te espera en un fiesta tattoo. Es tu coche. Joven, divertido y sorprendente. Para moverte por donde tú quieras. Equipado con el mínimo detalle. Y con un motor Zetec 16v en su versión XR que te hará volver a descubrir el placer de conducir. Perfecto para disfrutarlo en compañía. O solo.

fordfiesta tattoo, gasolina desde **1.295.000 ptas.**, diesel desde **1.395.000 ptas.** Incluido 80.000 ptas. Plan Prever. Información y prueba: **902 442 442** ó **www.ford.es**

fordfiesta Ford

(P.V.P. recomendado. IVA, impuesto de matriculación, transporte y aportación del concesionario incluidos)

M.C.D.2022

SINDICATOS La organización pondrá en funcionamiento un centro de asesoramiento

Comisiones Obreras propone la creación de un servicio integral por el empleo

Los responsables de la central sindical pretenden fomentar la estructura de juventud de la organización, facilitando todos los medios a su disposición para que se pueda sacar partido los recursos del sindicato.

PALENCIA/LUIS CABAÑES

La Unión Provincial de Comisiones Obreras ha exigido la creación en Palencia de un servicio único de formación y empleo, que permita coordinar todas las actuaciones que en esta materia se realizan en la provincia, evitando de esta forma la duplicidad de iniciativas y la infrautilización de los recursos de los diferentes organismos.

«Es una propuesta a largo plazo pero que tiene unas connotaciones lo suficientemente importantes como para tomarlo en serio. Se trata de evitar la dispersión y ofrecer a los desempleados, especialmente a los jóvenes, un lugar donde puedan acceder a toda la información de la que se dispone en Palencia en materia de empleo», manifestó el secretario provincial de Acción Sindical y Empleo de Comisiones Obreras, José Ramón Gutiérrez.

Esta ambiciosa propuesta será planteada por los responsables de CC.OO. en la reunión que los integrantes del Pacto por el Empleo celebrarán el próximo jueves.

La creación de este servicio integral de formación y empleo se enmarca dentro de la nueva política contra el paro que se va a poner en marcha desde la central sindical. Junto a este centro de orientación, Comisiones Obreras planteará una guía de recursos para el empleo en Palencia, «donde poder encontrar la información y los lugares donde se ofrecen puestos de trabajo. La publicación debería complementarse periódicamente con separatas en las que se diera información sobre las nuevas ofertas de trabajo».

Asimismo, desde la organización sindical se plantea la elaboración de una guía de empresas que ofrecen puestos de trabajo, imitando el modelo de las publicaciones de estas características que se editan en ciudades como Madrid y Barcelona.

«Se trata de una iniciativa muy interesante, ya que rompería esa desesperante cadena que forman el trabajo y la experiencia. No se encuentra un empleo porque no se tiene experiencia y no se adquiere experiencia porque no se tiene un trabajo», apuntó José Ramón Gutiérrez, secretario provincial de Acción Sindical y Empleo de Comisiones Obreras, quien expresó la necesidad de que en esta publicación se ofrezcan los perfiles de los trabajadores que se necesitan para cubrir los diferentes puestos de trabajo, así como las ayudas que requiere cada empresa para la creación de nuevos puestos de trabajo.

ÓSCAR NAVARRO

LENGUAJE SENCILLO Y ÁGIL PARA UNA GUÍA DE EMPLEO

Comisiones Obreras dio ayer a conocer una guía elaborada por la organización nacional que pretende servir de asesoramiento laboral a la población más joven. Bajo el título "Jóvenes, empleo y formación", la organización ha elaborado un amplio informe a través del cual se ofrecen múltiples posibilidades y técnicas para la búsqueda de empleo. «Lo mejor de esta publicación es que utiliza un lenguaje muy cercano. No es el típico cursillo. Se trata de un acercamiento al problema de una forma ágil y dinámica», manifestó la secretaria provincial de Juventud de Comisiones Obreras.

NEGOCIACIÓN

Fasa y los sindicatos siguen sin avanzar de cara a la firma del Convenio Colectivo

PALENCIA/L.C.

La Dirección de Fasa-Renault ha criticado lo que considera actitud de «bloqueo y obstrucción» de los sindicatos en la negociación del convenio colectivo debido a la postura que mantienen de no pronunciarse sobre las diferentes propuestas que ha formulado a lo largo de la negociación.

En una reunión que no superó los cinco minutos, la multinacional automovilística expresó su «contrariedad ante el repetido bloqueo de las negociaciones», al tiempo que emplazó a los representantes de los trabajadores a que en la reunión del próximo 24 de marzo «adopten una postura y den una respuesta a las diferentes y sucesivas propuestas».

Por su parte, los sindicatos pidieron en el encuentro que la empresa se pronunciara también sobre su plataforma reivindicativa, en la que figura un incremento salarial del 2,8 por ciento, la reducción de dos días de jornada este año y otro más el próximo, una paga de beneficios y una vigencia de dos años del convenio.

Los sindicatos han convocado una reunión el mismo día 24 para intentar fijar una postura común. En este sentido, CGT ya se ha pronunciado contraria a cualquier medida de flexibilidad laboral que quiera introducir la empresa, mientras que UGT destaca la necesidad de que la representación de los trabajadores tome alguna decisión para permitir que la negociación avance.

La última propuesta de la empresa pasa por eliminar los Expedientes de Regulación de Jornada a cambio de la creación de una bolsa de horas de trabajo en la que se incluirían 35 jornadas que Fasa-Renault podría utilizar en función de sus necesidades de producción. Los sindicatos ya han mostrado su oposición a la puesta en marcha de este tipo de medidas.

GUARDIA CIVIL

Valdivielso ordena el traslado inmediato del sargento Pedro Santos a Huesca

PALENCIA

La Dirección General de la Guardia Civil ha ordenado el traslado urgente al puesto de Huesca del sargento palentino, Pedro Santos, quien hace varios meses denunció varias irregularidades en la Comandancia de la Guardia Civil en Palencia.

El sargento, que llevaba un largo periodo de tiempo en situación de disponible, no había solicitado ningún destino, por lo que el director general de la Guardia Civil, Santiago López Valdivielso, determinó su traslado para ocupar una plaza vacante en Huesca, puesto al que se incorporará de forma inmediata con carácter forzoso.

La orden de traslado del sargento Pedro Santos, que fue sancionado en octubre del 97 con la pérdida de destino, fue publicada el pasado día 10 en el Boletín Oficial del Cuerpo.

Junta de Castilla y León

DELEGACIÓN TERRITORIAL
Servicio Territorial de Industria, Comercio y Turismo
Edificio Múltiple, Casado del Alisal, 27 - 34001 - PALENCIA

En cumplimiento de lo que disponen los Decretos 2617/1966 y 2619/1966, de 20 de octubre, sobre autorización de instalaciones eléctricas y la Ley 54/1997, de 27 de noviembre, del Sector Eléctrico, en su Título IX, sobre declaración de utilidad pública, expropiaciones y servidumbres en materia de instalaciones eléctricas, se someten a información pública las solicitudes de autorización administrativa y declaración de utilidad pública, en concreto, formuladas por **IBERDROLA, S.A., Delegación de Valladolid,** para las instalaciones destinadas a distribución de energía eléctrica:

- Línea a 13,2 KV de 130 metros de longitud; C.T. interior de 250 KVA y Red Subterránea de Baja Tensión "Sector San Millán" en Baltanás. (NIE - 3.013) (3-0200344-000).
- Línea Subterránea de Baja Tensión de 403 metros de longitud a 380 Voltios, "Sector Escuelas" en Villamuriel de Cerrato. (NIE - 3.014) (3-01988116-000).
- Red de Baja Tensión aérea / subterránea a 380 Voltios, de 1.034 metros de longitud en total, a instalar en "Caserío Macintos", T.M. Torre de los Molinos. (NIE - 3.015) (3 -0198840-000).

Línea Subterránea de Media Tensión; C.T.P. de 250 KVA y Red Subterránea de Baja Tensión, de 402 metros de longitud, "Sector Ayuntamiento-Frontera" en Venta de Baños. (NIE - 3.016) (3-01988122-000).

Durante el **PLAZO DE TREINTA DÍAS,** los interesados podrán examinar los proyectos de las instalaciones en la oficina de este Servicio Territorial, sita en Palencia, Avda. Casado del Alisal n.º 27, planta baja. Durante el mismo plazo, y en la misma oficina, podrán presentar, por escrito, y dirigidas a este Servicio Territorial, las alegaciones que estimen oportunas

Palencia, 8 de Marzo de 1999
EL JEFE DEL SERVICIO TERRITORIAL
Fdo: Angel Matía Martín

Junta de Castilla y León

DELEGACIÓN TERRITORIAL
Servicio Territorial de Industria, Comercio y Turismo
Edificio Múltiple, Casado del Alisal, 27 - 34001 - PALENCIA

En cumplimiento de lo que disponen los Decretos 2617/1966 y 2619/1966, de 20 de octubre, sobre autorización de instalaciones eléctricas y la Ley 54/1997, de 27 de noviembre, del Sector Eléctrico, en su Título IX, sobre declaración de utilidad pública, expropiaciones y servidumbres en materia de instalaciones eléctricas, se someten a información pública las solicitudes de autorización administrativa y declaración de utilidad pública, en concreto, formuladas por **IBERDROLA, S.A., Delegación León,** para las instalaciones destinadas a distribución de energía eléctrica:

- Red de Baja Tensión, aérea/subterránea, a 380/220 Voltios, a instalar en la localidad de Mantinos. (NIE - 3.018).

- Red de Baja Tensión aérea/subterránea, a 380/220 Voltios, a instalar en la localidad de Congosto de Valdavia. (NIE - 3.019).

Durante el **PLAZO DE TREINTA DÍAS,** los interesados podrán examinar los proyectos de las instalaciones en la oficina de este Servicio Territorial, sita en Palencia, Avda. Casado del Alisal n.º 27, planta baja. Durante el mismo plazo, y en la misma oficina, podrán presentar, por escrito, y dirigidas a este Servicio Territorial, las alegaciones que estimen oportunas.

Palencia, 9 de Marzo de 1999

EL JEFE DEL SERVICIO TERRITORIAL

Fdo: Angel Matía Martín

M.C.D.2022

SINIESTRALIDAD Administración y sindicatos analizaron las causas del último accidente

Detectan deficiencias de seguridad en el accidente mortal de la carrretera de Magaz

El informe refleja que el camión bañera que arrolló al trabajador Jesús María Sánchez, de 31 años, no contaba con los obligatorios dispositivos acústicos y luminosos.

PALENCIA/LUIS CABAÑES

La Inspección de Trabajo de la Junta de Castilla y León ha detectado diferentes irregularidades en las medidas de seguridad que existían en las máquinas que trabajaban en las obras de la autovía Palencia-Magaz, cuando se produjo el fatal accidente que el pasado 25 de febrero acabó con la vida del trabajador Jesús María Sánchez, de 31 años.

De hecho, el informe de las autoridades de Trabajo refleja que el camión bañera que arrolló a la víctima estaba realizando la maniobra sin los pertinentes dispositivos acústicos y luminosos, lo que propició que el trabajador no se percatara de la presencia de la máquina.

«El informe todavía no está terminado pero todo parece indicar que se podría levantar acta de infracción por este motivo. Hay que tener en cuenta que este tipo de señales son fundamentales en estas obras», manifestó el responsable de Seguridad y Salud Laboral de Comisiones Obreras, Juan Carlos González, quien informó de estos detalles a la conclusión de la reunión que sindicatos y administración mantuvieron en el marco de la Comisión Provincial de Seguridad y Salud.

ÓSCAR NAVARRO

Panorámica de las obras de la carretera Palencia-Magaz en las que se produjo el accidente.

SUCESOS

Detenida una mujer de 46 años por el presunto robo de una manta de joyas

PALENCIA

Una vecina de Palencia, de 46 años de edad, ha sido detenida por su presunta implicación en el robo de una manta de joyas de una joyería de la capital palentina, según informó el Gabinete de Prensa de la Subdelegación del Gobierno.

La actuación se llevó a cabo como consecuencia de las investigaciones que se venían realizando a raíz de una denuncia presentada el día 10 de marzo por el propietario del establecimiento.

Al parecer, la presunta autora del robo, que ya había realizado varias compras en esta misma joyería, aprovechó un descuido de los propietarios para apoderarse de una manta de joyas que se encontraba sobre el mostrador.

Junto con la detención de la presunta autora del robo, también fue recuperada la manta con las joyas, que estaban valoradas en cerca de un millón de pesetas.

Por otra parte, hay que destacar que un vecino de la localidad de Meneses de Campos ha denunciado ante el Puesto de la Guardia Civil de la citada localidad que autores desconocidos le han sustraído una perra galga de tres años.

En su escrito de denuncia, el propietario del animal ha valorado el perro en unas 60.000 pesetas.

LA CUMBRE ESTÁ MÁS CERCA

Bicicleta XCR
- Velocidades: 18
- Piñón: HERO 6
- Cambio: SHIMANO TY22
- Desviador: SHIMANO TY22
- Llantas: Aluminio 26"
- Frenos: V-Brake Fibra Rojos
- Manetas: Shimano RevoShift
- Horquilla: Standard Acero
- Cuadro: Y-26 Hi-Ten Rígido

19.995

REGALO de un cuentakilómetros 7 funciones

PRYCA
Te escuchamos.

M.C.D.2022

SANIDAD Permitirá agilizar los trámites en las dos especialidades del Hospital Río Carrión

El Insalud implantará las consultas de "alta resolución" en Nefrología y Dermatología

La visita médica, las exploraciones complementarias, el diagnóstico y el tratamiento se le proporcionarán al paciente en un sólo día.

PALENCIA/S. ARNUNCIO

El Insalud implantará este año en las especialidades de Nefrología y Dermatología no quirúrgica del Hospital Río Carrión las denominadas "consultas de alta resolución". Este nuevo método pretende mejorar sustancialmente la calidad asistencial y la atención al ciudadano.

Esta modalidad asistencial está contemplada en el contrato de gestión que el director provincial del Insalud, José Martínez Vega, firma hoy con la Gerencia de Atención Primaria y Especializada, y se enmarca en el programa con el que se pretende agilizar las consultas en todo el territorio Insalud.

Con las consultas de alta resolución se quiere conseguir que la evaluación inicial del paciente, la realización de las pruebas necesarias, la conclusión en el diagnóstico y el posterior tratamiento se realicen en una sola visita, lo que supone un ahorro de tiempo no sólo para el centro hospitalario, sino también para el ciudadano.

«En una sóla mañana los pacientes pueden ser diagnosticados plenamente, sin tener que volver al día siguiente para hacerse la radiografía o la analítica correspondiente. Cualquier tipo de exploración que se tenga que hacer una vez que ha pasado por la consulta se puede resolver en una mañana. Sólo si le tienen que intervenir quirúrgicamente se pondrá el día correspondiente de cita», explicó José Martínez Vega.

Este tipo de consultas de alta resolución tienen muchas ventajas respecto a las convencionales. «Son muy resolutivas y prácticas, y las listas de espera se agilizarían también. Se trata de valorar un poco la forma administrativa de conseguir, en un circuito muy cerrado, que el paciente salga con su problema resuelto, o por lo menos diagnosticado», añadió el director provincial del Insalud.

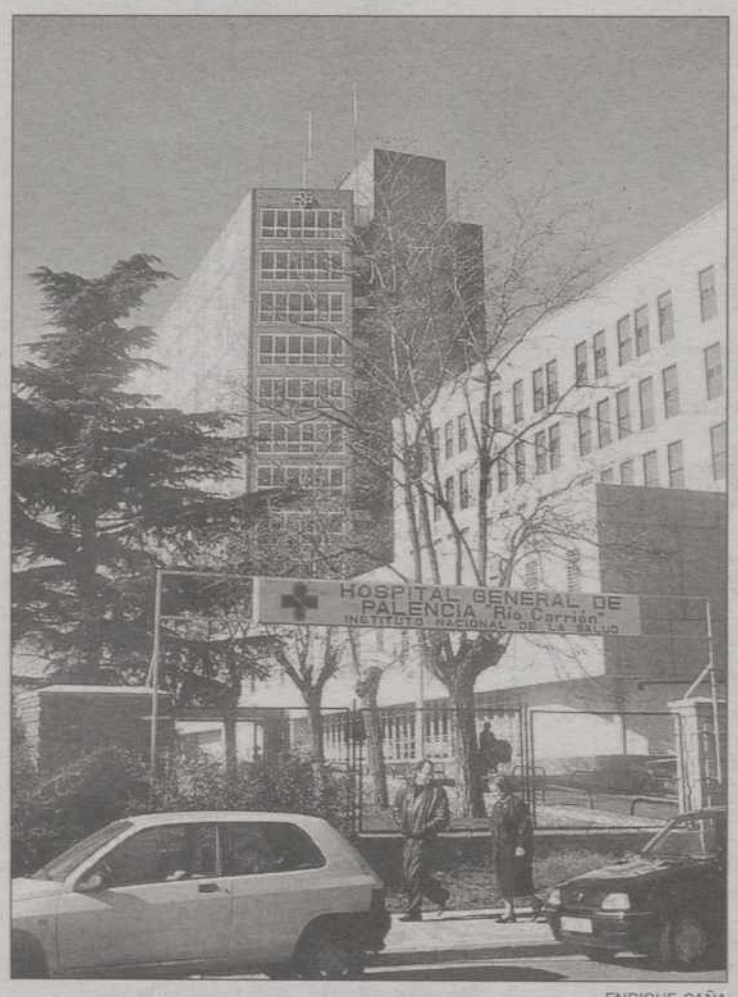

ENRIQUE CAÑA

En el Hospital Río Carrión se implantará el nuevo sistema.

José Martínez Vega, que conoce el buen funcionamiento de este sistema en otros países, explicó que «en esos casos la satisfacción del paciente es enorme, acostumbrado a acudir un primer día, esperando su turno, y teniendo que volver posteriormente a someterse a análisis, y días después a hacerse exploraciones o una radiografía. Todo esto queda en el olvido y se completa el mismo día». La experiencia demuestra que en algunas patologías, el tiempo en el que un paciente es atendido en una consulta de alta resolución es de aproximadamente una hora.

La implantación de las consultas de alta resolución reducirá el proceso, ya que en las consultas convencionales, primero acude al facultativo de Atención Primaria, quien le remite al especialista para que evalúe y solicite las pruebas necesarias que se realizarán en los días siguientes. Tras la realización de las pruebas, el paciente acude de nuevo al médico, que diagnostica y administra el tratamiento más adecuado.

Dos especialidades

Asimismo, el director provincial del Insalud señaló que se ha tomado la decisión de que este servicio se implante sólo en dos especialidades -Nefrología y Dermatología- «porque supone un problema administrativo grande. Hay que tener una serie de médicos muy pendientes de todo para seguir los pasos que tiene que llevar el paciente».

Martínez Vega añadió que una vez esté en marcha esta experiencia «será ampliada en el futuro, porque lo ideal sería que todas las consultas implantaran este método para mejorar la coordinación de los servicios».

El Insalud descartó la implantación de este sistema en las consultas que se trasladarán durante este año al antiguo centro de Pintor Oliva- Alergología, Endocrinos y Reumatología, y posiblemente algún apartado de Digestivo y Pediatría- mientras duren las obras del Hospital Río Carrión. «En estos locales no tenemos servicio de rayos ni analítica, con lo cual hay que enviarlo al Hospital, pues de lo contrario supondría un problema», explicó el director provincial.

INCENDIOS Sólo hubo daños materiales

Arden 2.500 metros cuadrados de maleza junto al cuartel de la Benemérita

PALENCIA/L.M.RIVAS CILLEROS

Alrededor de 2.500 metros cuadrados de maleza y rastrojo situados junto a la gasolinera de la avenida de Campos Góticos, detrás de la Comandancia de la Guardia Civil de Palencia, ardieron en la tarde de ayer produciendo una gran humareda que obligó a la Policía Local a regular el tráfico en la zona ante los problemas de visibilidad existentes.

El incendio comenzó a las siete y media de la tarde, y según han confirmado diferentes fuentes, el origen del mismo se desconoce, barajándose la posibilidad de que fuera debido a una imprudencia.

Hasta el lugar del siniestro se desplazó una dotación del Parque de Bomberos de la capital, con seis hombres, que en un cuarto de hora sofocaron el incendio.

Gasolinera en las inmediaciones

En ningún momento hubo peligro para la estación de servicio ubicada a unos cincuenta metros del foco del incendio ya que el aire que soplaba lo hacía en dirección contraria a donde se encuentran los surtidores y tampoco hubo que lamentar desgracias personales.

La humareda provocada obligó a la Policía Local a regular el tráfico mientras se realizaban las labores de extinción. Los bomberos intervinieron también en la extinción de un incendio que afectó unos cincuenta metros de cuneta en la avenida de Brasilia.

CÉSAR MANSO

Los bomberos durante las labores de extinción del incendio.

FALLO

Más de 2.500 escolares han participado en el concurso de la ONCE

PALENCIA

El jurado del XV Concurso Escolar ONCE "Móntate una historia animada" ha fallado los premios de la fase provincial en las cuatro categorías en las que han participado un total de 2.556 alumnos de 33 colegios, con 628 trabajos presentados.

En la categoría A, el premio ha recaido en el grupo "Los rokys" del colegio público Nuestra Señora de Arenos, de Velilla del Río Carrión. Los participantes son Luis Aguilar, Alexandra Bermejo y Arturo Lobato.

En la categoría B, el ganador ha sido el grupo del colegio San Gregorio-La Compasión de Aguilar de Campoo, formado por Jorge Vielba, David Moreno, Víctor Terán y Sergio Sierra. Por lo que respecta a la categoría C, "Los currantes" es el nombre del grupo que ha presentado el trabajo ganador. Los premiados son alumnos del IES "Recesvinto" de Venta de Baños: Luis Ángel Bravo, Jesús Galán y Adrián García.

Por último, cinco alumnos del colegio IES Virgen de la Callenhan obtenido el premio de la categoría D: Ángel Antolín, Rubén García, Rosa María Vaquero, José Manuel Pardo y Cristina Uña.

El jurado ha estado integrado por Julián Villacé Laiz, presidente; y los vocales Olivia López, Manuel Medina, Santiago Valdunquillo y Félix Ruiz Ruiz.

DERECHOS

Un folleto de la OMIC difunde los puntos clave para proteger al consumidor

PALENCIA

La OMIC (Oficina Municipal de Información al Consumidor) ha editado un díptico con motivo del Día Mundial de los Derechos del Consumidor. Con el lema "un consumidor bien informado es un consumidor más seguro", la OMIC ofrece en este folleto los derechos básicos de los consumidores, y recoge el artículo 51 de la Constitución sobre la protección de los usuarios.

Asimismo, en el folleto se explican los puntos clave para la protección del consumidor. Así, se refiere al etiquetado. «Las etiquetas identifican los que va a comprar e informan de las características del producto», señala, y a continuación pone de relieve la importancia de los presupuestos como «modo de información sobre el servicio que se va a recibir».

Las facturas, donde se indica lo que se ha comprado, cuánto se ha pagado, dónde, cuándo, cómo y a quién, y la sugerencia para exigirla siempre, es otro de los consejos que ofrece la OMIC. Igualmente, incide sobre la importancia de exigir una copia de los contratos, y de utilizar la hoja de reclamaciones.

Por otra parte, desde la OMIC se anima a los ciudadanos a conocer las asociaciones de consumidores para defender sus intereses como usuarios, así como a asociarse, y a hacer uso de esta oficina municipal.

M.C.D.2022

ESPECIALIDADES

El Gobierno considera que los recursos sanitarios de la capital son suficientes

PALENCIA
El Ministerio de Sanidad no tiene previsto construir un Centro de Especialidades en la capital palentina «ya que los recursos sanitarios actuales de los que dispone son suficientes para cubrir la demanda de la población».

De esta forma, el Gobierno mantiene el criterio manifestado ya en el 97 y el 98, y ofrece la misma respuesta a la pregunta que ha vuelto a plantear en la Cámara Alta el senador socialista por Palencia, Heliodoro Gallego, explicando que mantiene esa postura «de acuerdo con los indicadores sanitarios de la provincia».

Por lo que respecta a la pregunta del senador palentino sobre el proyecto de obras de reforma y ampliación de Urgencias en el Hospital Río Carrión, el Gobierno responde que «se está estudiando por la Oficina de Supervisión del Instituto Nacional de la Salud, y una vez aprobado se iniciará el procedimiento de licitación y adjudicación de las obras correspondientes».

En consecuencia, el Gobierno no ha cambiado el criterio en cuanto a la dotación de los servicios sanitarios en Palencia «ya que mantiene que no existe necesidad, de momento, de abordar una inversión de esa envergadura».

Por su parte, el senador socialista Heliodoro Gallego expone que «la tesis de construcción de un centro de especialidades es discutida en los sectores sanitarios palentinos que, por el contrario, vienen considerando la necesidad y la utilidad de un centro de especialidades en Palencia».

CÉSAR MANSO

El barrio de María Cristina ha sido el primero de este distrito en contar con nuevos recipientes.

SERVICIOS La noche del lunes al martes fueron colocados 57

ONYX ha instalado todos los contenedores en la zona centro

A falta de las unidades correspondientes a calles y plazas en obras, todo el sector tiene ya su cobertura.

PALENCIA/C.CENTENO
La colocación de los más de 130 contenedores del distrito centro estaba programada para tres jornadas, como las de los anteriores distritos, pero la empresa adjudicataria decidió completarla al término de la segunda de ellas.

Durante la noche del lunes al martes fueron colocadas cincuenta y siete unidades en el barrio de María Cristina, el Salón (Avenida José Antonio) y la mayoría de las calles de La Puebla, a excepción de Rizarzuela y Estrada. También se colocaron en Ignacio Martínez de Azcoitia.

La noche del martes al miércoles instalaron los restantes en La Puebla y en todo el casco viejo, incluidas las Avenidas Manuel Rivera y Casado del Alisal. Las únicas excepciones han sido las calles y plazas donde hay obras.

En cuanto a incidencias, la grúa y la Policía Local acompañaron a los operarios de ONYX durante la colocación y sólo tuvieron que intervenir para retirar dos vehículos que no habían respetado las vallas señalizadoras.

RUIDOS

Los representantes de "Chapó" se reunieron con el alcalde y el concejal de Urbanismo

PALENCIA/C.C.
El propietario de la discoteca "Chapó", el técnico de la empresa de sonido que ha instalado los nuevos altavoces y limitadores de sonido, dos delegados de los trabajadores y el representante legal, fueron recibidos ayer por el alcalde y el concejal de Urbanismo. En la reunión, solicitada por los primeros, se habló de la situación de este local, de las características y funcionamiento de las instalaciones de sonido y de la preocupación de los quince empleados.

El abogado de "Chapó", por su parte, explicó detalladamente las alegaciones presentadas el 2 de marzo contra la resolución municipal de 18 de febrero, por la que se instruye expediente para revocar la licencia de apertura, por exceso de ruidos.

En esas alegaciones se plantea la disconformidad de la empresa con el modo de realizar las mediciones que han originado los expedientes; se afirma que hay un conflicto en el inmueble con un vecino que provoca ruidos nocturnos; se dice que han existido mediciones con resultado negativo, que se han realizado mejoras como instalación de altavoces más pequeños y de un segundo limitador de sonido y se habla del horario de las actuaciones y de la máquina de discos portátil.

«Ha existido buena disposición por ambas partes, pero ninguna determinación o acuerdo. Les hemos pedido que estudien más a fondo las alegaciones y que entendemos el problema de los vecinos, pero tenemos que defendernos como empresa», comentó el abogado al término de la reunión.

ÓSCAR NAVARRO

FUNERAL EN MEMORIA DE ANTONIO GONZÁLEZ LAMADRID

El funeral en memoria del canónigo lectoral de la Catedral de Palencia Antonio González Lamadrid se celebró en la mañana de ayer en la iglesia de Santa Marina, donde se reunieron familiares, amigos y compañeros del sacerdote para rendirle su último homenaje. González Lamadrid ha sido considerado durante los últimos años como un gran experto en Sagradas Escrituras. Licenciado en Teología, fue profesor durante más de treinta años del Seminario Mayor y Canciller del Obispado. El canónigo lectoral de la Catedral era miembro también de la Institución Tello Téllez, siendo el autor de varios trabajos publicados a través de este organismo.

¿Quiere montar un negocio propio, seguro y rentable?

pressto
Tintorerías Rápidas de Calidad

Selecciona franquiciados en PALENCIA

Ofrecemos:

Beneficio bruto 87%, formación, servicio técnico, exclusividad territorial, publicidad TV y radio, participación en programas Travel Club y Club Cola Cao, etc

Nos avala:

- Experiencia demostrada en 32 centros propios, 17 de ellos en Centros Comerciales
- Miembro de pleno derecho de la Asoc. Esp. de Franquiciadores
- La franquicia más premiada de cuantas operan en España

Únase a la mayor Cadena Española de Tintorería Rápida, implantada en 5 países

Contacto: Srta. Mar Fernández. Tfno.: 91 448 58 61*. e-mail: pressto@grupo cl.es

M.C.D.2022

CIUDAD Edificaciones, equipamientos deportivos, docentes y sociales, zonas verdes y viales

La urbanización de Campos Góticos saldrá este mes a licitación en 271 millones

El próximo martes la Comisión Municipal de Hacienda aprobará la licitación para urbanizar el Sector 7, una zona de 92.640 metros cuadrados. La Comisión de Gobierno ratificará el acuerdo en su sesión ordinaria del día 25.

PALENCIA/CARMEN CENTENO

El Ayuntamiento sacará a licitación la urbanización del Sector 7 (Campos Góticos) en 271.036.504 pesetas y con un plazo de ejecución de seis meses, a partir de la firma del acta de replanteo. Incluye movimiento de tierras, pavimentaciones, saneamientos, abastecimiento, canalizaciones de telefonía, gas y energía eléctrica, alumbrado, jardinería, riego, obras civil y mobiliario para los espacios libres de uso público y señalización. La Comisión de Hacienda informará favorablemente esta licitación el día 23 y la de Gobierno la aprobará el día 25 de marzo.

El Sector 7 está situado al noreste del núcleo urbano, en terrenos de "La Laguna de la Salsa". Limita al NE con suelo urbanizable no programado adyacente al primer cinturón; al E y SE con área de planeamiento incorporado (API-19) y área de equipamientos urbanos como la Comandancia de la Guardia Civil; al O y SO con la Avenida de Campos Góticos, los sistemas locales de polideportivo y nueva piscina climatizada, sistema de ocio (Plaza de Toros), religiosos y educacionales (Iglesia y Colegio de Santa Clara de Asís) y estación de servicio (gasolinera). Al NO limita con la continuación del primer cincturón de circunvalación de la Red Arterial de Palencia.

El proyecto de urbanización es consecuente con el Plan Parcial de este sector y tiene como objetivo el acondicionamiento de los actuales terrenos y la dotación a los mismos de la infraestructura y los servicios necesarios para un correcto desarrollo urbanístico.

De los 271 millones en que saldrá a concurso la urbanización, casi 44 corresponden a sistemas generales (equipamientos deportivos, espacios libres y comunicaciones o redes viarias y peatonales), que pagará íntegramente el Ayuntamiento; los 227 millones restantes son de sistemas locales (equipamientos deportivo, social, comercial y docente, espacios libres, comunicaciones y servicios urbanos).

De esta cantidad el Ayuntamiento pagará 4.653.389 pesetas y el resto los distintos propietarios, en proporción a su participación, conforme a la cuenta de liquidación aprobada en el Pleno del 11 de enero.

ENRIQUE CAÑA

Las prefabricadas de Laguna Salsa quedan fuera del Sector 7, aunque están en sus límites.

Una modificación que permite unificar equipamientos

La Comisión de Urbanismo aprobó ayer inicialmente la modificación puntual del PGOU, en el ámbito del Sector 7, que elimina a efectos prácticos la separación entre sistemas generales y locales y unifica casi 17.000 metros de equipamientos deportivos. Hay espacios libres para aparcamiento, otros para zonas verdes; un equipamiento docente de 5.000 metros; uno social de 416, otro comercial de 343 y 7.902 metros de edificación.

OBRAS Se está cambiando el pavimento

El paso peatonal de la Avenida Santander volverá a cerrarse esta noche

PALENCIA/C.CENTENO

El paso peatonal inferior que une las avenidas de Santander y de Miguel Primo de Rivera volverá a cerrarse esta noche para completar las obras de mejora que lleva a cabo la empresa Asfaltos del Campezo.

Los trabajos consisten en la demolición del actual pavimento y su sustitución por uno nuevo, que dé continuidad a las obras de remodelación de la Plaza de León y las avenidas a las que da acceso este paso bajo el ferrocarril. Se llevan a cabo por la noche para evitar molestias a los transeúntes, que durante el día pueden utilizar el paso con precaución.

Se iniciaron a las diez de la noche del martes y prosiguieron hasta las siete de esta mañana. Con el mismo horario se reanudarán esta noche. El objetivo es dejarlas terminadas a las siete de la mañana del jueves.

El proyecto global de mejoras de las travesías urbanas de titularidad regional contempla también el arreglo del paso peatonal de vehículos, que discurre paralelo al peatonal. En éste se repondrá el firme y se instalará un nuevo pozo de bombeo para evitar las habituales inundaciones que ocasiona la lluvia en esa zona.

Este paso de vehículos va a sufrir una segunda modificación en su parte superior, ya que está previsto cerrarlo unos cuatro o cinco metros, hasta donde permita la altura de gálibo, para ampliar por arriba el espacio destinado al paso de peatones, que desaparece de su antigua ubicación junto a Correos trasladándose al final de la Avenida de Miguel Primo de Rivera.

El Ayuntamiento pide disculpas a los ciudadanos que sufran molestias por estas actuaciones y agradece su colaboración.

CÉSAR MANSO

La empresa quiere concluir esta noche el arreglo del paso peatonal.

URBANISMO

Avanzan las tramitaciones para desarrollar el Sector 4 en El Cristo

PALENCIA/C.C.

En su reunión de ayer la Comisión Municipal de Urbanismo dio su visto bueno unánime a la aprobación inicial de dos trámites que acelerarán el desarrollo del Sector 4 (Camino de Miranda) en el barrio de Cristo. Se trata del proyecto de compensación y el de urbanización de la Unidad de Ejecución de este sector situado junto a la Estación de Tratamiento de Agua Potable.

Contempla una zona deportiva y otra docente además del espacio destinado a edificaciones, espacios libres de uso público y viario. El Ayuntamiento tiene una parte en este sector de desarrollo privado.

La Comisión informó favorablemente la aprobación inicial del proyecto de división y delimitación formal de la Unidad de Ejecución 34 en el Tercer Barrio y el pliego de condiciones para contratar los trabajos de redacción del proyecto de urbanización de la Unidad de Ejecución número 3 (calle Inés Moro).

Licencias

Propuso denegar la licencia de obras solicitada por la Unidad Provincial de Carreteras, del Ministerio de Fomento, para colocación de unas horquillas o vallas delimitadoras en vados y accesos del número 23 de la Avenida de Castilla. La Comisión de Tráfico había emitido un informe negativo al respecto.

La licencia de GESPAVI SA para 48 viviendas, locales y garajes en Avenida de Asturias (antiguos terrenos de Electrólisis) recibió el visto bueno del PP. Los representantes de IU y el PSOE votaron en contra, dado que en su día se opusieron a la reclificación de esos terrenos.

COMISIÓN

Informe favorable para siete licencias de actividades clasificadas

PALENCIA/C.C.

La Comisión Municipal de Medio Ambiente informó ayer favorablemente siete licencias de actividades clasificadas.

Son expedientes relativos a bar y sala de juegos en la calle Miravalles; tren de lavado de vehículos industriales en la parcela 87 de la calle Italia, en el Polígono Industrial, y taller de carpintería y ebanistería en la parcela 228 de esa misma calle.

También dio el visto bueno a un bar-restaurante en el Centro Comercial "Las Huertas"; a la ampliación y reforma de una cafetería en la Plaza Mayor; a una farmacia en la calle Doctor Fleming y a un taller de reparación de maquinaria agrícola en la calle Andalucía.

M.C.D.2022

CERRATO Las sustancias tóxicas están ubicadas en Dueñas y en las cercanías de la capital

"Egologistas en Acción" denuncia ante la Fiscalía los vertidos de paval en la comarca

VALLADOLID/E.P-L.R. CILLEROS

El grupo Ecologistas en Acción de Castilla y León anunció ayer en Valladolid que ha presentado sendas denuncias ante las fiscalías vallisoletana y palentina contra las empresas Refinalsa y Valcritec, ambas pertenecientes al grupo Remetal, por presuntos delitos contra el medio ambiente tras conocer la existencia de dos vertederos de paval en Dueñas y Palencia capital -en la carretera de Magaz- y de un depósito de escorias salinas de aluminio en Valladolid, entre los que albergan más de 80.000 toneladas.

Así lo anunciaron representantes de dicha organización, quienes precisaron que las denuncias fueron presentadas también, en el caso de Valladolid, ante el Ayuntamiento, la Junta de Castilla y León y la Confederación Hidrográfica del Duero, instituciones que han concedido a ambas empresas distintos permisos para realizar su actividad.

CÉSAR MANSO

Los vertidos de paval localizados en dos parcelas del municipio de Dueñas.

Se denuncian presuntos delitos contra el medio ambiente tras conocer la existencia de dos vertederos de paval en Dueñas y Palencia y de un depósito de escorias salinas de aluminio en Valladolid con 80.000 toneladas de residuos.

Vertido similar en Valladolid

Así, en la capital vallisoletana, en la carretera de Cabezón, la actividad de Refinalsa y Valcritec se ha traducido en un depósito de 40.000 toneladas de escorias salinas de aluminio que ya ha contaminado el acuífero aluvial de Valladolid, con descargas al río Pisuerga. Así lo constata el número 10 de la revista "Medio Ambiente en Castilla y León", donde se asegura que el acuífero «se encuentra afectado por elevadas concentraciones de cloruros, sodio y potasio, relacionadas directamente por filtraciones provinientes de los mismos», explicó Miguel Ángel Ceballos.

Con respecto a los vertederos localizados en Dueñas y la capital palentina, también con unas 40.000 toneladas de paval, la primera de ambas actuaciones fue sancionada por la Junta con una multa de 500.000 pesetas y la obligatoriedad de la empresa de retirar los residuos en un plazo máximo de un mes, requisito que no se ha cumplido. En el caso del vertedero de Palencia capital, el expediente sancionador iniciado por la Junta aún no ha concluido.

Exigir la retirada del vertido

Desde Ecologistas en Acción se exigió la retirada inmediata de todos estos vertidos y la actuación de la Junta con sanciones ejemplares para frenar estas actividades.

La organización ecologista ya denunció recientemente a Valcritec por un vertido de 3.000 toneladas de paval realizado el pasado mes de diciembre en la fina "Monte Almaraz", en la localidad vallisoletana de Villardefrades, donde los residuos siguen depositados pese a la orden que la Junta dio a la empresa para que se deshiciera de ellos.

Desde Valcritec, como en el resto de los casos, se deriva la responsabilidad hacia Zonatrans, una empresa que los ecologistas califican de "fantasma" por carecer de domicilio legal. «No existe, el titular es un vecino de Erandio», dijo Ceballos, quien acusó al grupo Remetal, propietario de Valcritec y Refinalsa, de tratar de eludir así cualquier tipo de responsabilidad.

El caso Zonatrans

A partir de la publicación en el BOCYL del expediente a Zonatrans comenzará a contar el plazo -quince días- para que esta empresa retire el material acumulado en las dos parcelas de Dueñas, para que reponga el terreno y pague las 500.000 pesetas de multa, según los términos que contemplaba el expediente incoado el pasado 7 de enero.

En el caso de que Zonatrans, sin domicilio social donde remitir el expediente, no cumpla con lo acordado por la Consejería, dentro del plazo establecido, existen tres posibilidades para que se retire defintivamente el paval de la localidad eldanense.

Es posible nombrar un gestor autorizado que recoja el material depositado en Dueñas y lo traslade hasta una planta para su tratamiento adecuado.

Otra opción es que la Consejería de Medio Ambiente imponga multas coercitivas que irán incrementando su cuantía cuanto más tarde en retirar los residuos.

La última opción que existe, si Zonatrans no responde, es que la Junta de Castilla y León se haga cargo de la retirada de este material y lo traslade probablemente a la planta de tratamiento de residuos de Santovenia en Valladolid, cobrando este servicio a Zonatrans.

SALDAÑA

El INEM aprueba la tercera fase de la Escuela Taller con 24 nuevos alumnos

SALDAÑA/INÉS QUIJANO

El Instituto Nacional de Empleo (INEM) estima viable y, por lo tanto, ha dado luz verde al proyecto de Escuela Taller Saldaña III. En breve espacio de tiempo empezará a funcionar una nueva etapa de este centro docente, sin olvidar que el anterior concluyó hace dos meses.

La principal característica de este nuevo centro es que contará con veinticuatro alumnos que estarán repartidos en tres módulos distintos: carpintería, albañilería y medio ambiental. Este último taller es nuevo y se incorpora en esta tercera fase, porque con los otros dos ya se contó en la etapa anterior denominada Saldaña II. Además se contará con la presencia de un director y monitores que acompañen en todos los trabajos a los alumnos, así como de una persona que se encargue de la administración.

Esta nueva fase de la escuela taller tendrá una duración de dos años, un tiempo que les servirá a los alumnos para adquirir conocimientos teóricos que a la vez irán alternando con las prácticas.

Para hacer factible el comienzo de este centro, lo primero que está previsto que se lleve a cabo es la selección de alumnos, de los 24 muchachos y muchachas de Saldaña y comarca que aprenderán y trabajarán en esta nueva fase denominada Saldaña III. Al igual que ocurre en otras escuelas taller, a la hora de seleccionar a los aprendices, se tiene en cuenta que sean jóvenes, desempleados y menores de 23 años, entre otras cosas, requisitos que también se valorarán aquí. Se contratarán a 24 jóvenes desempleados.

BUEN TRABAJO

No hay que olvidar el trabajo y los resultados positivos que se obtuvieron en Saldaña en la anterior etapa de la Escuela Taller, lo que ha propiciado la concesión de una tercera fase para continuar una bonita tarea.

PAREDES DE NAVA

Los ediles del PSOE elogian la labor del anterior secretario

PAREDES DE NAVA

Eugenio Fernández y Pedro Pescador, concejales del PSOE en el Ayuntamiento de Paredes de Nava, resaltaron ayer la labor del antiguo secretario municipal, Mariano Abarquero, del que afirman que «después de tantos años desempeñando la complicada tarea de gestionar administrativamente un Ayuntamiento de cierta envergadura, le tocó vivir momentos comprometidos. Con su marcha el Ayuntamiento perdió el control y el sentido común, dando paso al derroche arbitrario, al descalabro y, en definitiva, al caos municipal».

El PSOE dice que cuando el PP accedió al Gobierno municipal «con un superávit de 13 millones de pesetas, han bastado unos años para comprobar que Paredes ha caído en picado y donde las deudas y el caos contable jalonan la actual paralización municipal».

Los ediles socialistas recuerdan al secretario que se produjo en su día un «un acoso y derribo de algunos funcionarios, entre ellos de usted, al que siempre defendimos. Un acuerdo plenario del 30-12-94, por el que se suprimieron los complementos específicos salariales de dos funcionarios, supuso la "vendetta" a la profesionalidad y honestidad de los afectados, que afortunadamente el Tribunal Superior de Justicia ha remendado».

CAOS

El PSOE dice que el Ayuntamiento sigue buscando un secretario que asuma la "embrollada" situación contable, «pero los cinco que han estado después de Mariano Abarquero no lo han logrado tras su marcha».

OSORNO

Aclaración en torno al Puesto de Cruz Roja y el personal que lo atiende

OSORNO/SABAS PLAZA

Recientemente se recogió en las páginas de Diario Palentino una información sobre el Puesto de Cruz Roja situado en Osorno, sobre el que habría que aclarar que en una reciente asamblea celebrada con la presencia del alcalde de Osorno, presidenta y jefe del puesto, se puso de manifiesto que al no disponer en lo sucesivo de soldados ni objetores, la instalación podía correr el peligro de carecer de personal que la atendiese.

Hasta la fecha, gracias al tesón y al trabajo, sin escatimar esfuerzos pero sí careciendo de diversiones, el jefe del puesto, Jesús Gómez, y varios jóvenes y menos jóvenes de Osorno, voluntariamente han mantenido el puesto abierto, llevando ya mucho tiempo prestando un importante servicio sin desvanecer. En la citada asamblea se invitó a los vecinos, y con prioridad a los jubilados, a colaborar en una preciosa labor humanitaria. Después de lo expuesto varios voluntarios, a los que pueden sumarse más, se comprometieron a prestar su ayuda.

M.C.D.2022

AGUILAR El sindicato cree que la Agenda 2000 tiene dinero pero está mal repartido

UPA recorre la comarca para movilizar al sector de cara a la protesta de Madrid

Varios autobuses recorrerán las diferentes localidades de la zona para asegurar la presencia y el apoyo de todos los pequeños productores y agricultores en la manifestación que se celebrará el sábado en la capital de España.

AGUILAR/ANA GARCÍA

El sindicato de la Unión de Pequeños Agricultores (UPA) se encuentra estos días celebrando diferentes asambleas informativas entre sus asociados en la provincia, para ponerlos al corriente sobre los resultados de las últimas negociaciones de los presupuestos comunitarios de la Agenda 2000, que según el sindicato «no concluyen con buenos resultados para las pequeñas explotaciones».

Los agricultores y ganaderos de la zona de Aguilar asistieron ayer a la asamblea celebrada en la localidad. En la misma estuvieron presentes José Antonio Pérez, responsable de UPA en la zona norte y miembro de la ejecutiva, y Jesús González, técnico del sindicato en fiscalidad.

Las pretensiones de estas asambleas, presididas en ocasiones por el propio secretario provincial de UPA, Domiciano Pastor, es poner en antecedente a los agricultores y ganaderos de lo que se reivindicará el sábado 20 en Madrid, donde se celebrará una manifestación masiva a nivel nacional.

Según José Antonio Pérez, «el motivo de continuar UPA con las manifestaciones es porque los que más hemos perdido en las últimas negociaciones somos los pequeños agricultores, porque UPA lo que pretende es la modulación para poner un techo a las ayudas de la Agenda. Ahora, tal y como están las cosas, quienes están ganando con esto son las grandes superficies, los grandes terratenientes, que son las explotaciones que continuarán cobrando millones y millones».

ENRIQUE CAÑA

El secretario provincial de UPA, Domiciano Pastor, presidió varias asambleas en la provincia.

«Los pequeños productores, en zonas más desfavorecidas y en lugares de montaña, seguirán recogiendo sus ayudas con cuenta-gotas. Es un poco recordar quiénes han perdido» señaló Pérez.

UPA reconoce que se han conseguido cosas ante una aptitud positiva negociadora, «ya es hora de que se pongan ganas de negociar -comenta el responsable de la zona norte- y que no se llegue siempre tarde».

Los representantes del sindicato aseguran que «en la Agenda 2000 hay dinero, pero se tiene que repartir mejor. También hay mucha letra pequeña, que irá saliendo y apareciendo».

«Desde aquí apostamos por los temas ecológicos»

Respecto a la polémica de las instalaciones porcinas, que está siendo noticia en la zona Norte e incluso a llegado a tener repercusión nacional, UPA de Cervera apuesta por un futuro ecológico. José Antonio Pérez advierte que «no me gustaría que se tomara mi respuesta como algo para politizar o con malas intenciones, pero creo que, si desde aquí, en la Montaña Palentina, estamos apostando por los temas ecológicos de productos naturales y trabajamos en ello de manera seria». Además, señaló que «como puede comprobarse en la carne de calidad, que es un proyecto fabuloso, ahora también queremos hacer leche ecológica. Si estamos sensibilizados con todo ello, pensamos que estas infraestructuras de la carne de cerdo y, que también producirían pantanos de purines, no son buenas o al menos nosotros no lo vemos positivo».

Respecto a los horarios de autobuses con destino a la concentración de Madrid, los interesados los conocerán a través de las oficinas de UPA en Palencia, Cervera y Saldaña. Otros lugares de recogida serán: Carrión, Aguilar, Herrera, Carrión, Baltanás, Magaz, Osorno y Saldaña entre otros.

AGUILAR DE CAMPOO

El restaurante Virgen del Llano celebra sus primeras jornadas gastronómicas

AGUILAR/A. GARCÍA

El restaurante ubicado en el pinar del pantano de Aguilar "Virgen del Llano", celebra hoy sus primeras jornadas gastronómicas, que en esta ocasión están dedicadas al pato.

A las dos y media de la tarde dará comienzo la degustación de las especialidades culinarias elaboradas a base de pato. En la gastronomía, especialmente en la francesa, el pato es apreciado por los cocineros de una manera destacada, debido a que permite un aprovechamiento total de todas sus partes a la hora de preparar numerosos menús del mismo. Además del apreciado hígado, el pato puede ser presentado en primeros platos, segundos platos e incluso como postre.

Este restaurante se convierte en pionero a la hora de celebrar unas jornadas gastronómicas de este tipo en la zona norte de la provincia.

El restaurante anfitrión forma parte, como un servicio más, del camping Monte Royal, uno de los más demandados por los turistas en la comarca.

SALINAS Tras concederse 400 millones

El MINER inicia los trámites para revocar la subvención a la térmica

SALINAS/A.G.

El secretario de estado del Ministerio de Industria y Energía, José Manuel Serra, que se reunió ayer en Madrid con el senador socialista, Heliodoro Gallego, confirmó que se ha iniciado la tramitación para la revocación de la subvención concedida vía fondos FEDER al proyecto de la central térmica de biomasa en Salinas de Pisuerga, que asciende a cerca de 400 millones de pesetas.

Para Gallego, «esto es una noticia positiva que hará más agradable el ambiente que se vive en la comarca. Por mí parte he hecho un canto en favor a la Coordinadora contra la Central, que se está manteniendo firme en lo que se refiere a esta cuestión».

DECISIONES

En caso de revocarse la subvención, Gallego cree que la Junta debe de dar los pasos oportunos, «pues serán ellos los únicos responsables administrativamente sobre la central».

En un principio, el encuentro estaba programado entre el senador y el propio Piqué, aunque finalmente fue el propio secretario de estado quien atendió y escuchó a Gallego, quien le puso al corriente «de las preocupaciones e inquietudes de la población con todo lo relacionado a la central de Salinas; historia larga que se arrastra desde el año 1993».

Heliodoro Gallego aseguró a José Manuel Serra que «hay que revisar cuidadosamente todos los acontecimientos transcurridos antes, durante y después de las concesiones de las subvenciones, puesto que este tema podría convertirse, incluso, en un escándalo a nivel nacional. Todavía se está a tiempo de poder hacer una rectificación».

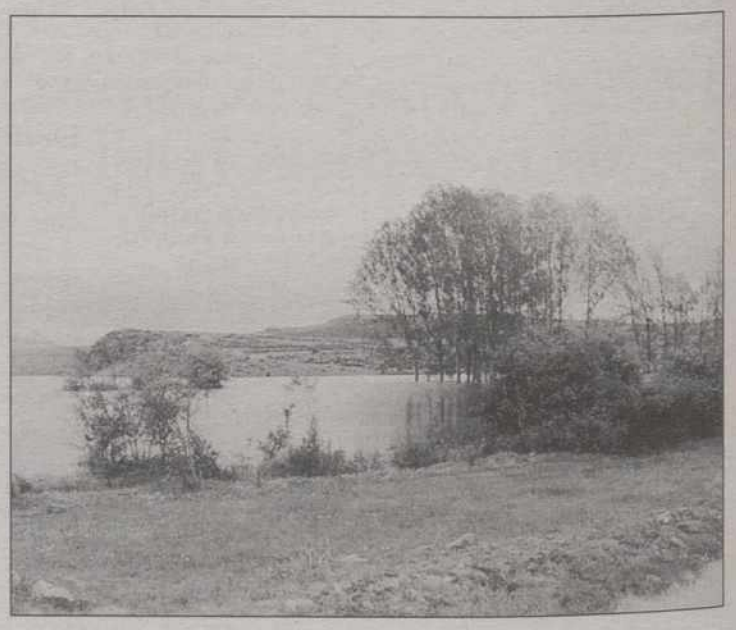

Terrenos donde Abengoa tiene previsto instalar la térmica.

Según declaraciones efectuadas por el senador socialista a Diario Palentino, «todavía quedan pendientes otros temas de la central antes de dar esto por finalizado. Ahora será la Junta quien tenga una responsabilidad administrativa para solucionar otras cuestiones sobre la central».

La empresa constructora podría quedarse sin una subvención importante. Subvención que, por otra parte, fue solicitada por Antonio Cañas Rojano, en representación de FERPASA en el año 1997 y en la que se argumentaba que «la zona donde se ubica el proyecto cuenta principalmente con aserraderos de maderas. La otra industria que puede destacarse es la de la alimentación, radicada en Aguilar y actualmente en declive, con lo que esta planta podría paliar en alguna medida los efectos de una posible desindustrialización en esa población cercana».

M.C.D.2022

PROYECTO INDUSTRIAL REVITALIZACIÓN DE LAS COMARCAS MINERAS

La empresa Erkol instalará una nueva línea de producción de polímeros altamente especializados en colaboración con la firma alemana Wacker Polymer System. Su puesta en funcionamiento se prevé para el próximo mes de julio. Erkol realizará un inversión en nueva tecnología por valor de 700 millones de pesetas y se crearán diez puestos nuevos de trabajo consolidando los treinta ya existentes en la planta de la localidad situada al Norte de Palencia.

J.E.L.

Instalaciones de la planta de Erkol en la localidad norteña de Guardo, que se verán ampliadas en breve.

GUARDO La planta de la localidad consolidará los puestos de trabajo y creará 10 más

Erkol instalará una nueva línea de producción de polímeros invirtiendo 700 millones

GUARDO/J.E.L.

La empresa Erkol instalará en su factoría de Guardo una nueva línea de producción de polímeros altamente especializados de la familia del alcohol polivinílico (PVOH), en colaboración con la firma alemana Wacker Polymer System.

Esta nueva actividad industrial será una realidad en los próximos meses, ya que se prevé su funcionamiento para el próximo mes de julio, tras el acuerdo alcanzado entre ambas compañías, según el cual Erkol asumirá la producción de los diferentes tipos especiales de alcohol polivinílico que hasta la actualidad venía fabricando WPS en exclusiva a nivel mundial. Esta firma no continuará produciendo estos tipos tras la adopción de una nueva estrategia industrial y comercial.

Según este acuerdo, WPS, ofrece a Erkol los conocimientos prácticos específicos para que la fábrica de Guardo sea capaz de producir los tipos de PVOH más especializados, así como una cartera de clientes ya conformada en Estados Unidos y diferentes países de la Comunidad Europea.

Para la producción de los citados polímeros, Erkol realizará una inversión en tecnología, ingeniería y adquisición de equipos por valor de 700 millones de pesetas, que comportará la creación de 10 nuevos puestos de trabajo así como la consolidación de los 30 ya existentes .

Erkol ha decidido realizar esta inversión en Guardo debido a las características de esta planta, ya que su proceso discontinuo de producción permite la fabricación de tipos especiales de alta calidad en producciones reducidas, características que no se dan en su planta de Tarragona donde su proceso de producción es continuo.

Erkol, empresa perteneciente al grupo canadiense Acetex Corporation, es uno de los líderes europeos en la fabricación de alcohol polivinílico, un producto con una amplia variedad de aplicaciones en adhesivos, papel, pintura y textiles.

Los representantes de la Empresa Erkol de la localidad guardense se reunieron el pasado 1 de febrero para llevar a cabo el Proyecto Transfer. El presidente de Erkol, Peter Heatos, el director general en España de Erkol, Juan Antonio Salazar, representantes de la firma Wacker y directivos del grupo Acctex, además de los representantes de los bancos norteamericanos estuvieron presentes en el encuentro.

EMPLEO

Con este nuevo proyecto la empresa Erkol afianzará el empleo de los trabajadores existentes y creará 10 nuevos puestos de trabajo en la comarca.

Carlos Rojo, alcalde de Guardo, acompañó a los directivos en las reuniones celebradas con anterioridad para la puesta en marcha del proyecto junto al consejero de Industria de la Junta y presidente de la Agencia de Desarrollo Económico, Tomás Villanueva.

Actividad industrial

La actividad industrial de la Empresa se remonta a 1958, año en el que se puso en marcha en Guardo la actividad de producción de Alcohol Polivinílico, dentro del complejo carboquímico instalado por Unión Española de Explosivo. Erkol es una empresa que nació en 1990 de una Joint-Venture entre Erkimia y Rhone-Poulenc.

La empresa Erkol, en su fábrica de la villa minera, viene fabricando desde hace unos 40 años alcohol polivinílico estándar con tecnología que en su día, adquirió a la firma alemana Wacker Chemie Gmbh.

Erkol se ha consolidado en el mercado como la primera empresa española y la segunda europea en la producción de PVOH. Wacker tras sufrir una remodelación pasó a denominarse WPS. Esta nueva empresa contacta con Erkol, en aras a una fidelidad mutua mantenida durante años y conociendo bien la situación social en que desarrolla su actividad la fábrica de Guardo, en un zona que está luchando por mejorar sus condiciones socio-económicas.

El embajador de Canadá valoró de forma positiva el proyecto

El embajador de Canadá en España, Anthony Vincent, visitó el mes pasado la fábrica de Erkol en la localidad. Según manifestó el embajador, el motivo de su visita fue debido a que «la empresa es canadiense. Estoy muy impresionado por la planta que acabo de visitar porque es un ejemplo muy bueno de una empresa con muchos años que puede cambiar junto con los cambios que se están produciendo en el mundo. Tiene una calidad de sus productos que es alta y por esta razón puede competir».

El embajador dio mucha importancia al proyecto Transfer «al ser una industria que no sólamente generará empleos sino también seguridad y estabilidad en la región y a la juventud. Es muy importante que industrias como esta, que han existido durante muchos años puedan quedarse aquí».

Los trabajadores se muestran satisfechos

El director de Erkol en España, Juan Antonio Salazar, ha declarado, tras confirmar al alcalde la firma del Proyecto Transfer, que «este nuevo proyecto de ampliación, con una inversión inicial de 700 millones, va a redundar en una mayor contribución a los resultados de la compañía y a una innovación tecnológica, además de la consolidación de los empleos y la creación de 10 más».

Así mismo el director concluyó diciendo que «es un proyecto de futuro que dará estabilidad a la fábrica y a los empleados. Erkol se convierte y se consolida como un líder en la producción de alcohol polivinílico. Los trabajadores me han manifestado a través del comité que están muy contentes de que la inversión y la puesta en marcha esté confirmada».

El alcalde ha afirmado que «no sólo se genera empleo sino que se consolidan los existentes, y la defensa de los puestos de trabajo tiene tanta importancia como la creación de otros nuevos. Esa es la estrategia que desde este Ayuntamiento se ha seguido siempre y se está siguiendo ahora».

M.C.D.2022

VENTA DE BAÑOS La próxima semana está prevista una nueva reunión para acercar posturas

FARSU estudia la posibilidad de presentar una candidatura alternativa a las municipales

Varios vecinos han contactado con el presidente de esta asociación para configurar una lista electoral.

PALENCIA/L.M.RIVAS

La Federación de Asociaciones para el Respeto Social y Urbano, Farsu, formada por diferentes asociaciones de vecinos de Palencia y de otras ciudades castellanas y leonesas, estudia la posibilidad de presentar una candidatura para optar a la Alcaldía del Ayuntamiento de Venta de Baños en las próximas elecciones municipales.

Según confirmó Escolástico Fernández Asenjo, presidente de esta asociación, y candidato a la Alcaldía de Palencia, un grupo de personas de Venta de Baños se pusieron en contacto con él hace un mes aproximadamente para tantear la opción de configurar una candidatura en Venta de Baños.

«Contactaron conmigo a través de una tercera persona y me reuní con ellos en Venta de Baños para ver qué era lo que querían, cómo lo iban a enfocar», indicó Escolástico.

Según confirmó Fernández Asenjo, los promotores de esta hipotética candidatura son varias familias de la localidad especialmente concienciadas con la problemática del ruido, principalmente durante los fines de semana.

«Acudieron para comprobar las posibilidades que había de elaborar una lista en la que defender los intereses de todos aquellos que sufren los desmanes de los fines de semana. Precisamente, uno de los motivos que les ha llevado a plantearse esta posibilidad es que ellos mismos sufren esta situación, allí, en Venta de Baños», explicó.

Aunque este primer contacto fue fructífero y las posturas parecían encontrar numerosos puntos en común, Escolástico Fernández Asenjo confirmó que no ha habido nuevos encuentros en los que consolidar el proyecto electoral de FARSU en la localidad ventabañense.

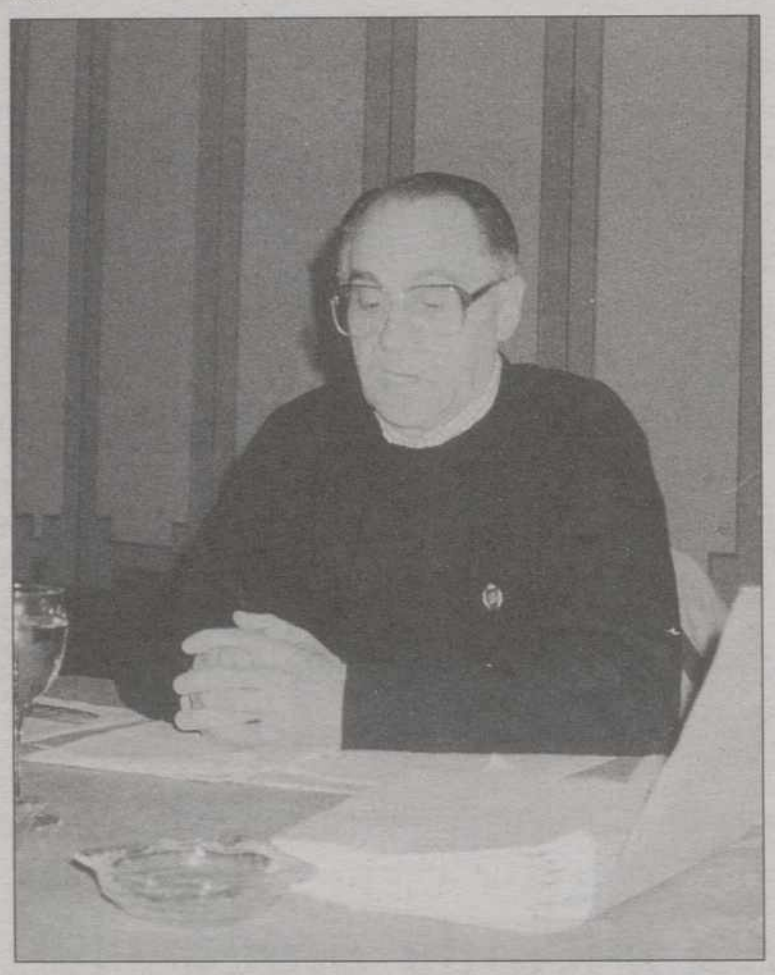

Escolástico vería con buenos ojos la candidatura ventabañense.

«Quedó un poco en el aire, hubo esa reunión, se trataron diversos temas pero no he vuelto a saber nada de la iniciativa», indicó el presidente de FARSU, quien señaló que su intención es volver a reunirse en breve con estas familias en Venta de Baños, reunión en la que se calibrarán definitivamente las opciones de presentar esta candidatura en las próximas municipales.

«El siguiente encuentro tiene que servir para ver cómo se ha seguido el tema, qué gestiones han realizado, qué personas pueden ir en las listas, y cómo se va a enfocar el programa», reiteró Fernández Asenjo, que incidió en la importancia de que vayan surgiendo candidaturas en diferentes ciudades, «ya que FARSU tiene capacidad para presentarse en distintos lugares con opciones de lograr el respaldo del votante», concluyó.

Programa electoral

Sin duda, el punto fuerte del programa electoral de FARSU es la lucha contra los ruidos, es decir, el cumplimiento por parte de los establecimientos de la Ley de Actividades Clasificadas.

Los objetivos de FARSU, según el programa elaborado, son contrarrestar la inoperancia y los abusos de los grupos políticos mayoritarios. Además, un aspecto en el que inciden principalmente es en la independencia que tienen, ya que no siguen consignas de instancias superiores.

El caso de Farsu es, cuanto menos, peculiar, ya que su aparición en el escenario político fue debida al agotamiento del resto de las vías utilizadas para llegar a una solución con el problema de los ruidos. Utilizada la vía del diálogo, la administrativa y prácticamente la judicial, Farsu de momento, se presentará en Palencia capital, Ávila, mientras que está a la expectativa una candidatura en León.

IU en Venta de Baños y Villamuriel de Cerrato

Herminia Francos Mulas será de nuevo la cabeza de lista de la candidatura de IU para optar a la Alcaldía de Venta de Baños.

Según han confirmado fuentes de IU la lista definitiva de los candidatos aún no se ha cerrado por lo que no se han adelantado los nombres que acompañarán a Herminia Francos en su intento de acceder al sillón de regidor ventabañense.

Cabe recordar que Herminia Francos Mulas ya fue alcaldesa en funciones de Venta de Baños, durante un periodo de cuatro meses, entre el 23 de febrero de 1993 y el 11 de junio de ese mismo año, fecha en la que al actual alcalde Jesús Serrano fue elegido con el apoyo de la extinta Agrupación Palentina Popular, PP y el grupo mixto formado por los dos disidentes de IU y dos de Unidad Regionalista.

Mientras, en Villamuriel de Cerrato, Joaquín Arias, único concejal en la actualidad en el Consistorio cerrateño no repetirá como número uno de la lista de IU.

Manuel Álvarez, coordinador de la asamblea local de esta formación, será quien encabece la candidatura a la Alcaldía de Villamuriel de Cerrato aunque de momento se desconoce el resto de integrantes de la listas de IU para esta localidad.

MAGAZ Organizadas por vecinos de la localidad

La deforestación, a debate, durante las terceras jornadas medioambientales

MAGAZ DE PISUERGA/L.M. RIVAS

El técnico y agente forestal, Flaviano Casas, analizó en el transcurso de las III Jornadas de Medio Ambiente, organizadas por la Asociación de Vecinos "Castillo de Magaz", el problema de la deforestación y la importancia del binomio agua-árboles para un correcto mantenimiento del ecosistema.

Durante la charla-coloquio, a la que acudió un buen número de vecinos de la localidad, el agente forestal hizo un minucioso repaso a las prácticas que desde tiempos inmemoriales y hasta la fecha han ido mermando los recursos medioambientales, no sólo de Palencia sino de todo el territorio nacional.

En opinión de Flaviano Casas se ha demostrado que «sin un árbol no hay agua, y que sin el agua no hay un árbol, por lo que hay que extremar las medidas para evitar la deforestación del territorio».

Este técnico y agente forestal del Servicio Territorial de Medio Ambiente de la Junta en Palencia, achacó esta situación crítica a las prácticas incontroladas que se efectúan -como las talas o los incendios intencionados- en las que «aparecen intereses privados de diversa índole que no respetan absolutamente nada», indicó durante su intervención.

Para el ponente, es preciso que la sociedad tome conciencia de la lacra en la que se está convirtiendo la deforestación «ya que los montes están a merced de las circunstancias», refiriéndose en concreto al estado en el que se encuentra el Monte "El Viejo" de la capital, donde con las nevadas caídas meses atrás «se partieron las ramas, y allí no se ha hecho nada, cuando lo lógico es que se hubieran recogido las ramas. Además hay que restañear las heridas y tratarlas adecuadamente para que no aparezcan los hongos», explicó. En su opinión la concesión a empresas privadas del mantenimiento de estos espacios ha sido un error ya que no tienen la estructura empresarial necesaria y además «tienen una relación directa con otros intereses que no son los estrictamente medioambientales lo que provoca que el servicio sea deficiente y no cumpla con lo que se exige», finalizó.

CESAR MANSO

Flaviano Casas, ayer, durante su intervención en las jornadas medioambientales en Magaz.

El próximo día 21 continuarán estas jornadas con una plantación de árboles donados por la Consejería de Medio Ambiente de la Junta de Castilla y León en las inmediaciones de la urbanización "Castillo de Magaz".

M.C.D.2022

FRÓMISTA El Año Santo presenta un amplio abanico de actividades culturales y turísticas

La programación anual del CIT cuenta con un presupuesto de 3,1 millones de pesetas

Este extenso proyecto de actos ya ha sido presentado en forma de memoria valorada a la Dirección General de Turismo de la Junta de Castilla y León y la Diputación Provincial de Palencia en busca de su apoyo financiero.

FRÓMISTA/CARMEN ARRIBAS

El Centro del iniciativas Turísticas Camino de Santiago de Frómista ha diseñado un amplio programa de actividades culturales y turísticas para este año jacobeo por un presupuesto de 3,1 millones de pesetas. Tiene como actividad relevante el desarrollo del XII Concurso Nacional de Pintura "Villa de Frómista, Camino de Santiago". Como actividades más inmediatos destacan la puesta en marcha de una nueva rifa encaminada a recaudar fondos para sufragar los gastos de restauración del órgano de la parroquia de San Pedro de la villa.

Esta será la segunda rifa que organice la Asociación del CIT con tal finalidad y en la que se sorteará uno de los cuadros catalogados por el colectivo en las pasadas ediciones de la muestra pictórica. Normalmente, a estas cifras se incluyen lienzos que obtuvieron algún diploma o accésit. Las jornadas festivas próximas de Semana Santa son las fechas elegidas para poner en marcha la rifa.

La edición de publicaciones promocionales de la riqueza artística y paisajística de la comarca de actuación del CIT constituye otra de las actividades centrales de la organización.

Oficina del Centro de Iniciativas Turísticas en la localidad de Frómista.

Nuevo cartel de Frómista

En este sentido, se ha editado un nuevo cartel sobre la localidad que se presentó de forma oficial en la pasada Feria Internacional de Turismo de Madrid. Este nuevo cartel, recoge la imagen del monumento emblemático de la villa: la iglesia románica de San Martín y en su parte inferior un mapa del Camino de Santiago. Este cartel, sustituye al anteriormente editado en el que en lugar del recorrido de la ruta milenaria recogía una imagen de los célebres danzantes de la localidad en la fiesta cívica del Ole.

Precisamente, el CIT es uno de los organismos que de manera habitual viene trabajando en colaboración con la Asociación Cultural «La Tejera» para conseguir la declaración del Ole como fiesta de Interés turístico. En el capítulo de publicaciones se lanzará un tríptico sobre Frómista, con la promoción de los municipios próximos más que la exaltación del Camino, editándose en castellano.

Dentro del programa de actividades se dará continuidad al programa «Conozcamos Castilla y León», consistente en el desarrollo de viajes culturales por la región. Se centrará este año en una peregrinación jacobea a la localidad leonesa de Villafranca del Bierzo para visitar la Puerta del Perdón.

Más de 70 pintores en el XII concurso fromisteño

A primeros de septiembre tendrá lugar la duodécima edición del concurso pictórico, actividad consolidada y en la que se ha registrado una inscripción récord de más de 70 pintores procedentes de la práctica totalidad de la geografía nacional en una pasada muestra.

Con las pinturas se programará una exposición a contemplar en la sala de exposiciones de la Venta Boffard. En el mes de agosto, según las previsiones del colectivo, se desarrollará el segundo concurso de fotografía jacobeo. Este certamen nacional se centrará en el paisaje y monumentalidad del Camino de Santiago. Paralelamente, se organizará una nueva muestra de pintura en el templo de Santa María del Castillo.

Para el día del Turismo de Castilla y León, que el pasado año contó con la presencia del consejero de Industria, Comercio y Turismo de la Junta, Tomás Villanueva, está previsto un concierto coral. También destaca la exaltación del folklore popular, centrada en la colaboración económica que la asociación del CIT presta al grupo de Danzas de paloteo de la villa, y los convenios de colaboración con escuelas de Turismo y la Diputación para mantener y gestionar la apertura estival de la oficina de turismo.

VILLADA Con la explicación del ritual y la degustación de los productos

El Ayuntamiento organiza el sábado una jornada de exaltación de la matanza

VILLADA

Dentro del programa de actos organizado por el Ayuntamiento de Villada, previsto para el próximo sábado, 20 de marzo, se llevará a cabo a las 17:00 horas la explicación del ritual y estampa típica de la matanza, para a continuación, a las 19:00 horas, proceder a la degustación de productos típicos de la matanza como la morcilla, salpipitre, jijas, torta de chicharrón y pastas con orujo y mistela, para pasar después a las migas, todo ello seguido de la Merienda Popular de la Matanza, donde se invitará a todos los asistentes a la exquisita carne del cerdo, morcilla y jijas, con buen pan y, para que nadie se atragante, buen vino. Todos los actos programados tendrán lugar en la Plaza del Rollo.

Esta fiesta tradicional en Villada solía celebrarse entre el 11 de noviembre (San Martín) y el 17 de enero (San Antón). Era costumbre que la familia propietaria del chón invitara a los vecinos más cercanos, a los que lógicamente se sumaban el matachín, sus ayudantes y también algún "pego" que otro.

Inicio de la faena

Antes de iniciar la faena lo normal era echar la parva, es decir, tomar algún dulce y unas copitas de orujo y mistela. Mientras se desarrollaba la matanza solían gastarse bromas a los mirones. Por ejemplo, enviar al mozo más inocente por un cesto bien grande para recoger los sesos del cerdo, que es el mamífero que más pequeños los tiene.

El mismo día de la matanza ya disfrutan la familia y los invitados de los productos del cerdo. Algunos platos típicos del día son la morcilla, el mondongo, sopas de picatuesta, la asadura, las jijas, etc. Y como postres torta de chicharrón. En general, los preparados citados suelen variar el nombre dependiendo de la zona.

Era también habitual que el dueño del cerdo regalara a los más allegados con la denominada vianda, ración, picatuesta o aguinaldo.

Según los organizadores de la jornada de exaltación de la matanza en Villada, «del cerdo servía todo, la vejiga para hacer balones y zambombas, y hasta las pezuñas, que Dios sabría lo que habrían pisado, hacían las veces de sabrosos chupachuses. En fin, había que hacer de la necesidad virtud».

Para finalizar, el Ayuntamiento expresa el deseo de que la matanza no sea más que un día de fiesta y hermanamiento, en donde los villadinos y cuantos visiten el pueblo sepan disfrutar del placer de compartir morcilla y un vaso de vino.

TRADICIÓN

La tradicional fiesta de la matanza solía celebrarse en Villada entre el 11 de noviembre (San Martín) y el 17 de enero (San Antón) y era costumbre que la familia propietaria del cerdo invitara a los vecinos.

ÓSCAR NAVARRO

La matanza tiene un gran arraigo en los pueblos palentinos.

M.C.D.2022

Castilla–La Mancha aprueba la polémica indicación de «Vinos de la Tierra de Castilla»

La Junta advierte que podría recurrir ante el Constitucional la denominación del vino

El consejero de Agricultura de la Junta, José Valín, advirtió ayer que el Gobierno castellano–leonés recurrirá, «si es preciso ante el Tribunal Constitucional», el anteproyecto de ley aprobado por el Consejo de Gobierno de Castilla-La Mancha por el que se crea la denominación «Vinos de la Tierra de Castilla». Dicha iniciativa ya ha sido recurrida por el Ministerio de Agricultura y 13 bodegas de Castilla y León al entender que crea confusión con los vinos castellano-leoneses. Valín aseguró ayer que proseguirán las acciones judiciales.

❑ **BURGOS/TOLEDO**/AGENCIAS.–El consejero de Agricultura de Castilla y León, José Valín, que conoció ayer en Burgos la aprobación del anteproyecto de ley por parte del Consejo de Gobierno de Castilla–La Mancha, aseguró que, aún sin conocer los términos exactos de dicha iniciativa, el Gobierno regional planteará este conflicto ante el Tribunal Constitucional «si es necesario».

José Valín, que presidió la Comisión de Agricultura del Partido Popular de Burgos, afirmó que se seguirán las acciones judiciales «en los mismos términos y con los mismos argumentos con los que hemos ido al contencioso administrativo» tras la orden de la indicación «Vinos de la Tierra de Castilla» publicada por la Consejería de Agricultura y Medio Ambiente de Castilla-La Mancha.

«De la misma forma que por lo contencioso se suspendió cautelarmente la orden aprobada por entender que todos nuestros argumentos eran buenos, con los mismos razonamientos acudiremos al Constitucional si es necesario», concluyó el consejero Valín.

El anteproyecto de ley aprobado ayer por el Gobierno que preside José Bono será remitido al Consejo Económico y Social de Castilla-La Mancha y al Congreso Asesor Agrario para su posterior remisión a las Cortes regionales donde será aprobado por la mayoría del Grupo Socialista en menos de un mes, según lo previsto.

El presidente de Castilla–La Mancha, José Bono, se refirió ayer a los recursos presentados por el Gobierno central y un grupo de viticultores de Castilla y León manifestando que «lo que defendemos es lo que todo el sector del vino ha dicho, desde los sindicatos y organizaciones agrarias hasta las patronales y las cooperativas y los enólogos. No hay nadie excepto un ministerio del PP y algún dirigente del PP que están en contra del sector para defender los intereses de Castilla y León».

El presidente Bono añadió que «algunos de estos dirigentes del PP son diputados por Castilla–La Mancha y no sé cómo podrán explicar a los ciudadanos que siendo diputados por Castilla–La Mancha voten de acuerdo con los intereses de Castilla y León. Alguien dirá que para eso se vayan a Castilla y León».

El alcalde de Toledo, Agustín Conde, consideró por su parte que «el conflicto no arregla nada, arregla más el acuerdo, el pacto y el diálogo». El también presidente regional del PP y candidato a la presidencia de la Junta de Comunidades entiende que la iniciativa aprobada demuestra que «el Gobierno socialista de Castilla-La Mancha está dedicado a entrar en conflicto permanente con todo el que le rodea».

Enmiendas del PP manchego

❑ El Grupo Parlamentario Popular de Castilla–La Mancha presentará por su parte enmiendas al proyecto de ley de creación de la indicación geográfica para evitar que la nueva denominación provoque el «conflicto» con otras Comunidades, según avanzó el portavoz del PP de Castilla-La Mancha, Miguel Ángel Montserrat. El dirigente «popular» indicó que una vez llegue el proyecto de Ley a las Cortes regionales para su aprobación su partido presentará enmiendas «en positivo» buscando que la normativa salga «con unanimidad». Entre ellas, afirmó que, con toda seguridad, presentarán una para cambiar el nombre. En este sentido, recordó que su partido es partidario de la creación de una indicación geográfica para la comercialización de los caldos castellano–manchegos, aunque el PP cree que hay que buscar otro nombre para no provocar un «conflicto» con otras Comunidades y se pueda utilizar la indicación «cuanto antes».

John Williams.

Los investigadores creen imposible controlar el mal uso de la genética

❑ **LEÓN**/EFE.– John Williams, investigador del Roslin Institute de Edimburgo (Reino Unido) que desarrolló el proceso de identificación del DNA en la clonación de la oveja «Dolly», afirmó ayer en León que «es imposible controlar el mal uso de la genética» a pesar de la creación de comités éticos.

Williams, que imparte desde ayer tres lecciones teóricas y dos jornadas prácticas en la Facultad de Veterinaria de León en el Curso Internacional sobre Genética Animal, destacó que en una lucha entre los poderes éticos y los intereses económicos de las grandes empresas ganarían estos últimos, como ocurre en el caso de la compraventa de armas ilegal.

Ante este pesimismo, Willians propone como solución transmitir la información sobre los efectos y posibilidades de la manipulación genética fuera del colectivo investigador.

A este respecto, John Williams consideró que la opinión pública «tiene miedo de que las cosas puedan ir mal», especialmente después de la polémica surgida respecto a la creación de productos transgénicos para el consumo humano y la aparición del brote de la encefalopatía espongiforme o mal de las vacas locas, lo que ha creado a su juicio «un miedo colectivo».

Frente a este hecho, el investigador británico opina que los expertos han de ser «cuidadosos y rigurosos» en su trabajo, y declaró que nunca usaría sus conocimientos en seres humanos.

Williams piensa que el estudio y modificación de genes humanos es aceptable en el caso de que exista una enfermedad que con el uso de estas tecnologías se pueda evitar, pero «es inaceptable clonar seres humanos perfectos».

El investigador del Roslin explicó que este instituto inglés se dedica al estudio de especies ganaderas, como es el caso de la oveja o las aves, ámbito en el cual los expertos del centro continúan las investigaciones para «crear uniformidad en el caso de animales con alta producción mediante la clonación», resultados que no sólo se consiguen mediante la selección artificial.

Piden cuatro años de inhabilitación a un alcalde por adjudicarse obras

❑ **ZAMORA**/EP.– El Ministerio Fiscal solicitó cuatro años de inhabilitación y una multa de 3.650.000 pesetas para Ricardo Martínez, ex alcalde socialista de la localidad zamorana de Santibáñez de Vidriales entre 1991 y 1995, por un presunto delito continuado de negociaciones y actividades prohibidas a funcionarios públicos, en el juicio celebrado ayer en la Audiencia Provincial de Zamora que quedó visto para sentencia.

La acusación particular, en nombre del Ayuntamiento del municipio, asumió la solicitud del periodo de inhabilitación y pidió un multa doble para el imputado, mientras que la defensa solicitó la libre absolución de su defendido.

Tanto la acusación particular como el fiscal sostienen que ex alcalde se aprovechó conscientemente de su condición de máxima autoridad municipal para «autoadjudicarse» obras municipales en diversos pueblos anejos del Ayuntamiento.

En este sentido, ambos acusaron a Ricardo Martínez de beneficiarse de las adjudicaciones directas sin concurso alguno y de presidir las mesas de contratación en las que concedían las obras, así como de recibir subcontratas de obras adjudicadas por el equipo de Gobierno que presidía.

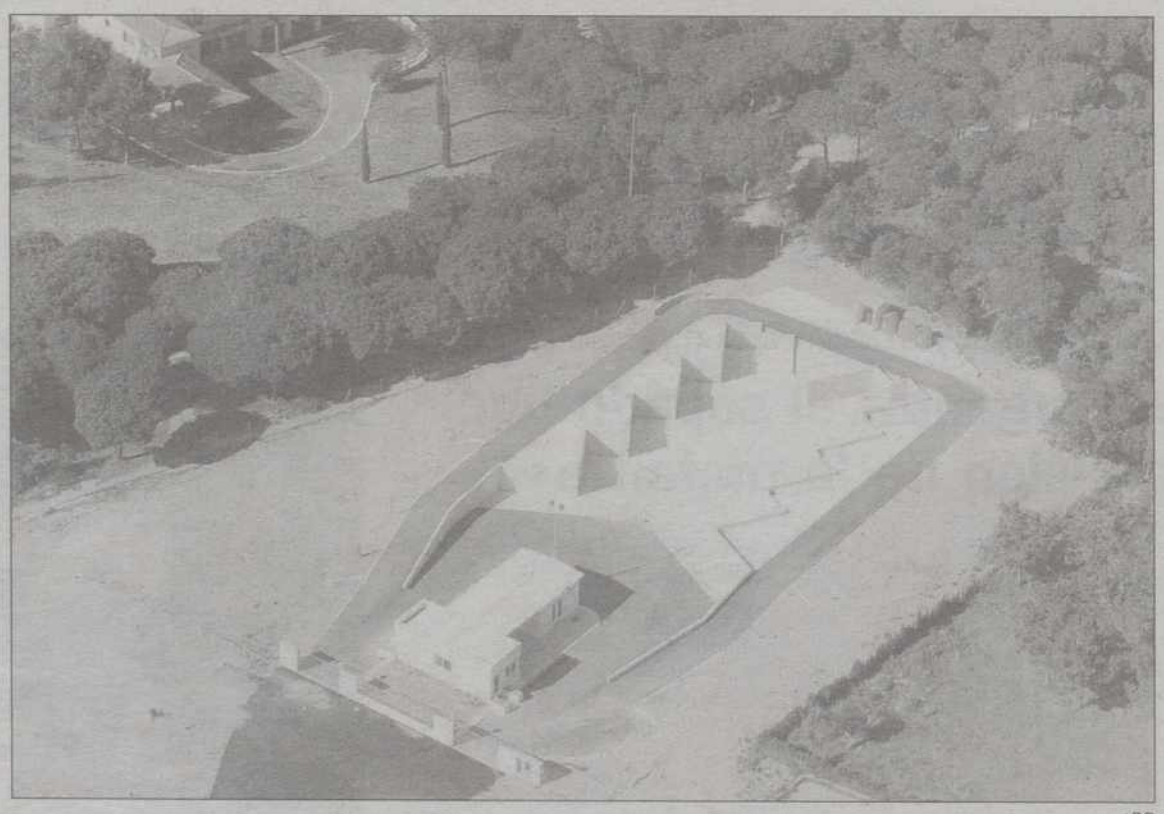

DB

Vista aérea de una instalación de recogida selectiva de basuras denominada «punto limpio».

Castilla y León invertirá dos mil millones en la creación de 40 «puntos limpios» para el 2000

❑ **VALLADOLID**/EFE.– Castilla y León dispondrá en el 2000 de 40 «puntos limpios» o centros de recogida selectiva de productos que, por su composición o dimensión, no pueden depositarse en las bolsas de basura convencionales del hogar de los consumidores, iniciativa que supondrá una inversión de unos 2000 millones.

De esta cifra, más de veinte ya están en funcionamiento en distintas provincias de la comunidad con el objetivo de preservar el medio ambiente, ya que recogen productos como electrodomésticos, medicamentos inservibles, radiografías, aceites industriales y domésticos, chatarra, aerosoles, pequeños escombros, latas, metales, pilas, baterías, fluorescentes, vidrio, cartón y plásticos.

De esta manera, Castilla y León se sitúa en la cabeza de España en este tipo de infraestructuras diseñadas para prevenir agresiones ambientales, explicó ayer el consejero de Medio Ambiente, Francisco Jambrina, en la inauguración de uno de estos «puntos limpios».

El plan prevé instalar un punto limpio en Palencia, Aguilar y Venta de Baños.

M.C.D.2022

La cantidad final depende de la cifra que cierre las negociaciones con el Ministerio

La Junta baraja costear el 25 por ciento del traspaso educativo planteado por el MEC

La Junta de Castilla y León barajó ayer, a falta de un acuerdo definitivo sobre el traspaso de la educación no universitaria a la Comunidad, la posibilidad de asumir el 25 por ciento del coste total efectivo sobre la financiación. El vicepresidente del Gobierno regional, Jesús Merino, aseguró que la «cantidad adicional dependerá de la cifra total que se cierre con el Ministerio de Educación». Además, Merino aclaró, tras la reunión con los sindicatos CSI-CSIF, ANPE y STEs, que la tasa adicional «irá con cargo al presupuesto del 2000».

ANACLETO IGLESIAS/ICAL
VALLADOLID

❑ Sin entrar en cifras concretas, el vicepresidente de la Junta, Jesús Merino, indicó que se está estudiando, conforme a los presupuestos de Castilla y León y a criterios seguidos en otras Comunidades, destinar « un porcentaje adicional para mejorar el modelo de educación actual». Asimismo expresó la intención por parte del Ejecutivo autonómico de poder acordar con los sindicatos del sector unas cantidades que, según Merino, «debe haber a mayores, y que beneficiarán a la región».

Merino, tras indicar que la Junta ha pedido al MEC mayores avances en materia de personal y de inversiones en los centros educativos, mostró su confianza en llegar al 1 de enero del 2000 con la «asunción unilateral» de las competencias y con las máximas garantías de enseñanza de calidad.

Por su parte, el representante de STEs, Isaac Aragón, declaró que la parece «corta» la valoración que sobre el coste efectivo hace el MEC. Para Aragón la cantidad barajada de 164.000 millones de pesetas es «escasa y obligaría a la Junta a una mayor financiación propia para que la enseñanza pública sea de calidad». Así, señaló que las necesidades educativas estarían en torno a los 210.000 millones de pesetas.

Con respecto a los puntos esenciales de las transferencias educativas, el sindicato STEs manifestó su preocupación por el «escaso desarrollo» de las enseñanzas de régimen especial y las carencias de conservatorios y de escuelas de idiomas que existen en la Comunidad. En este sentido, Aragón pidió, «que sólo se concierten las enseñanzas obligatorias». También señaló que las estimaciones de la Junta para la homologación de personal «están un 50 por ciento más bajas que nuestras estimaciones».

El representante de ANPE, José Luis Merlo, afirmó que «por fin la Junta afronta el tema de las transferencias con unos criterios de racionalidad y de mejora de la educación» y apostó por que la región gestione cuanto antes este servicio público.

Por otro lado, el presidente territorial de enseñanza de CSI-CSIF, Antonio Martín, señaló que «hasta ahora el Gobierno regional no ha tenido interés en recibir la educación y hay materias como las necesidades de los centros que no tienen preparadas».

RUBÉN CACHO/EFE

El vicepresidente de la Junta y la consejera de Educación presidieron la reunión con los sindicatos.

Aplazada la reforma del Reglamento de las Cortes por falta de consenso

❑ **FUENSALDAÑA**/EFE.-La imposibilidad de llegar ayer a un acuerdo de consenso entre el grupo parlamentario del PP con PSOE e IU impedirá que la reforma del Reglamento de la Cámara regional pueda ser aprobada en esta Legislatura.

El portavoz del Grupo Parlamentario del PP, Juan Vicente Herrera, achacó la falta de consenso en esta materia, que hubiera permitido aprobar la reforma en el último pleno de esta Legislatura, fijado para la próxima semana, a los «condicionantes» de los grupos de la oposición, especialmente del PSOE, que «hubieran instalado la reforma no en lo normal sino en lo anormal».

La creación de una Oficina de Control Presupuestario y que las minorías puedan decidir sobre la creación de comisiones de investigación han sido los principales puntos planteados por el PSOE e IU para poder llegar a un acuerdo en esta materia, con el fin de que la Junta de Portavoces, que se reunirá hoy para fijar el contenido del próximo pleno, la hubiera podido incluir.

Tanto el secretario del Grupo Parlamentario del PSOE, José María Crespo, como el portavoz del de IU, Antonio Herreros, coincidieron en señalar que el PP ha buscado «llevar a la oposición al embudo del consenso de lo que ellos quieren, y aparcar aquello de lo que no quieren oír ni hablar», precisó Crespo.

Herreros recalcó que IU no está dispuesta a aceptar «el sistema de veto del PP», en el sentido «de aquello que yo quiero se aprueba, y lo que no quiero ni se toca».

La Junta urge unir Palencia y Santander por autovía para potenciar el puerto cántabro

❑ **VALLADOLID**/E.P.- El director general de Carreteras e Infraestructuras de Castilla y León, Luis Alberto Solís, urgió ayer al Ministerio de Fomento para que la autovía Palencia-Santander «sea una realidad» en el año 2005 con el fin de facilitar y potenciar el tráfico de mercancías a través del puerto de Santander, cuya oferta de servicios y sus posibilidades como centro logístico fueron presentadas en Valladolid.

Durante el encuentro, organizado por la Autoridad Portuaria con la colaboración de las cámaras de comercio de Cantabria y Valladolid, Solís recordó que la mejora de los accesos desde la meseta a la Comunidad cántabra «ha sido una necesidad y un objetivo constante del Gobierno regional», así como la comunicación ferroviaria entre ambas comunidades autónomas.

El presidente de la Autoridad Portuaria, Fernando García Pérez, destacó que Castilla y León tuvo históricamente en el puerto de Santander la «puerta al exterior y natural de su producción. Ha sido, lo es y lo debe ser», dijo, sin desaprovechar la ocasión para anunciar que las instalaciones del puerto cántabro se han preparado para «prestar un servicio competitivo y convertirse en un eslabón en la cadena logística del transporte».

García Pérez se refería así a los 12.800 millones invertidos entre 1990 y 1998 y a los 10.500 millones que se prevén invertir en el periodo 1999-2003 en las instalaciones portuarias que cuentan con un tráfico anual de 5 millones de toneladas. En 1998, el 17 por ciento del tráfico total del puerto tuvo como origen o destino Castilla y León.

De hecho, el puerto de Santander ha comenzado a ser utilizado también por la compañía automovilística Renault tanto a nivel de importaciones como de exportaciones.

Castilla y León colaborará con La Habana en transporte, tratamiento de residuos y vivienda

MAMEN DELGADO/ICAL
VALLADOLID

❑ Las bases de lo que en un futuro debe ser la cooperación entre Castilla y León y la capital cubana fueron tratadas ayer en un encuentro que mantuvo el presidente de la Junta, Juan José Lucas, con el alcalde de La Habana, Conrado Martínez Corona.

El regidor de La Habana,lugar que abarca quince municipios, aseguró que los trabajos de una futura colaboración entre los ayuntamientos de la Comunidad y los de Cuba se centrarán en materias como los medios de transporte, el tratamiento de los residuos sólidos urbanos, la vivienda, la sanidad o la educación.

Martínez Corona recordó, tras ser recibido en la sede del Ejecutivo regional, que recientemente el Ayuntamiento de Valladolid ha cooperado con su país al haberles entregado siete autobuses urbanos, a la vez que mostró su confianza en que «se sigan realizando contribuciones como ésta».

Asimismo, afirmó que todavía no se pueden avanzar los acuerdos concretos pero sí la voluntad de ambas partes para desarrollar diversos trabajos en las materias citadas.

EFE

Conrado Martínez, alcalde de La Habana.

En cuanto a la forma de colaboración entre Castilla y León y La Habana precisó que será «de tipo comunitario» en el ámbito de las alcaldías y del Gobierno de La Habana, destacando que la capital cubana está estructurada en asambleas y consejos provinciales en temas «que tienen que ver con la actividad comunitaria».

Por otro lado, Martínez Corona se refirió al juicio a cuatro disidentes cubanos aunque afirmó que este asunto no fue abordado en su reunión con el presidente de la Junta.

En este sentido, dijo que espera que la actual situación que vive su país «no afecte a la celebración de la Cumbre Iberoamericana, ni a la visita de los Reyes de España», aunque añadió que «habrá que esperar a ver cómo evoluciona el tema».

Además, justificó la condena impuesta por el Tribunal de Cuba al llamado «Grupo de los cuatro» basándose en que son «contrarrevolucionarios que amenazan las inversiones extranjeras que nos pueden salvar y actúan contra su Patria».

M.C.D.2022

El presidente reprocha a los nacionalistas que se quejen de estar siendo «apaleados»

Aznar sostiene que la violencia callejera es una alternativa al terror que no traerá «nada bueno»

El presidente del Gobierno, José María Aznar, criticó ayer con rotundidad el recrudecimiento de la violencia callejera en el País Vasco, situación que, en su opinión no es «casual», sino que responde a una «estrategia alternativa» al «terror» de los secuestros y los asesinatos que no conducirá a «nada bueno». El presidente hizo un balance «positivo» de los seis meses de tregua e instó al PNV a sacar consecuencias de estar recibiendo apoyo de los que justifican la violencia, después de que haya asegurado que esta actitud «deslegitima al nacionalismo».

❑ **MADRID**/E.P.-Aznar aprovechó una rueda de prensa conjunta en el Palacio de la Moncloa con el presidente de Colombia, Andrés Pastrana, para agradecer su actitud a los concejales «populares», socialistas y de otras formaciones democráticas que han sufrido los últimos ataques y reprochó a los presidentes del PNV, Xabier Arzallus, y de EA, Carlos Garaikoetxea, que se quejen de estar siendo «apaleados» cuando sólo han recibido una oposición «verbal» a sus planteamientos.

«Debe ser muy duro para una persona que vive allí y cuyo negocio ha sido calcinado por cuarta vez escuchar a algunos dirigentes políticos decir que es sienten apaleados simplemente porque verbalmente se les lleva la contraria», enfatizó. El presidente hizo referencia al comunicado del PNV en el que advertía a EH que la persistencia de la violencia «deslegitima el nacionalismo», animando al partido de Arzallus a sacar consecuencias de esa afirmación.

«Animo constructivamente a que se saquen las consecuencias de por qué se debe estar en una dinámica en la cual no solamente se acuerdan con grupos que justifican la violencia, sino que se dice que la violencia desprestigia al nacionalismo», dijo. Pese al recrudecimiento de la violencia callejera tras las últimas detenciones de presuntos miembros de ETA en el País Vasco y Francia, insistió en que hay que hacer una valoración «positiva» de los meses de tregua y resaltó que llevamos nueve meses sin que se haya producido ningún asesinato.

«Objetivamente estamos en una situación mejor de la que estábamos», aseguró, para puntualizar a renglón seguido que esto es así «no porque se haya producido una conversión democrática de quienes hasta hace poco no habían declarado el cese indefinido de la violencia, sino porque ETA no actúa porque no puede y porque hay voluntad, por el momento al menos, de no actuar».

MONDELO/EFE

José María Aznar, junto al presidente de Colombia, Andrés Pastrana, en rueda de prensa.

El Estado de Derecho funciona

El jefe del Ejecutivo quiso dejar claro, una vez más, que el estado de Derecho «seguirá funcionando» y «la ley se seguirá cumpliendo». Esta era su respuesta a los dirigentes nacionalistas que se han preguntado cuáles serán las consecuencias de las últimas detenciones.

En este sentido, aseguró que es imposible dar «el más mínimo crédito» a quien pone en cuestión el cumplimiento de la ley y el funcionamiento del estado de Derecho. «No creo que haya nadie en sus cabales que pueda pensar que es bueno que la ley deje de cumplirse», aseveró, tras pedir un esfuerzo para que no se introduzcan elementos de confusión en la opinión pública fomentando que «se entienda que es mejor incumplir que cumplir la ley».

Recordó que los agentes de la Guardia Civil que registraron la sede de HB en San Sebastián lo hicieron por orden de una juez la Audiencia Nacional, es decir, «cumpliendo la ley».

«He escuchado a gente que se ha preguntado cuál sería la consecuencia, pero lo que nos debemos de preguntar es qué pasa para que un juez ordene el registro de la sede de HB en San Sebastián», dijo. Por todo ello, insistió en que el Gobierno va a seguir cumpliendo la ley, dando todos los pasos que consoliden la paz.

«¿Qué puede decir el concejal de Erandio del PP que le han quemado por cuarta vez su pequeña tienda, o los que reciben amenazas?», insistió, en alusión a Victorio Fernández.

En esta línea, Jaime Mayor Oreja, afirmó que, tras la tregua, ETA ha sido sustituida por un frente nacionalista «que distorsiona la autenticidad». A su juicio, la tregua sólo significa una demostración de que el terrorismo ya era una «rémora».

El PP pedirá hoy la dimisión del consejero vasco de Interior

Ibarretxe reclama una «tregua total» y defiende la labor de la Ertzaintza ante las críticas

❑ **VITORIA**/AGENCIAS.-El lehendakari, Juan José Ibarretxe, reclamó ayer una «tregua total de arriba a abajo», exigiendo así el cese de la «kale borroka» (violencia callejera) porque además de ser «un método del pasado», es la «máxima disculpa de los inmovilistas» y el mayor problema para la cooperación entre nacionalistas.

Asimismo, realizó una defensa «cerrada» de las actuaciones de la Ertzaintza y de sus responsables políticos por no ser «ciertas ni justas» las acusaciones en contra de su labor ante los ataques violentos. Ibarretxe compareció ante los periodistas para analizar el actual momento político en el que se ha producido un incremento de las acciones violentas, que calificó como de «momento confuso y ciertamente turbio», en el que en ocasiones «parece como si con la tregua no hubiera cambiado nada y como si las instituciones y los partidos no nos hubiéramos adaptado a los tiempos».

Puso por delante el compromiso del Gobierno vasco por conseguir la paz como «objetivo fundamental» y asumió que, aunque «queda mucho» se debe tener en cuenta que «llevamos nueve meses sin una muerte».

«No lo es todo, pero es importante», señaló. De este modo, calificó la «kale borroka» como un «método del pasado, que no tiene nada que ver con esta nueva fase».

Además, Ibarretxe acusó al Gabinete Aznar de «estar huérfano de otras iniciativas al margen de las medidas policiales». Solicitó que, además de la medidas policiales, se desarrollen otras vías contempladas en un Estado de Derecho, tales como las que se encaminan a profundizar en el diálogo entre los partidos y las requeridas por mandato de los diferentes Parlamentos.

Juan José Ibarretxe.

Ibarretxe mencionó las críticas vertidas contra la dirección política de la Ertzaintza y, en concreto, hacia el consejero de Interior, Javier Balza. Hizo una «defensa cerrada» de la Policía vasca y de Balza, e insistió en el «rechazo profundo del Gobierno vasco de cada acto violento que se produce».

Por otra parte, el PP tiene previsto pedir hoy en el Parlamento vasco la dimisión de Balza por la falta de resultados de la Ertzaintza contra la violencia callejera.

CRÓNICA PERSONAL

La gran dimisión

PILAR CERNUDA

LA noticia no pilló de improviso, porque desde que se iniciaron las investigaciones del «Comité de Sabios» hace dos meses era posible que algunos miembros de la Comisión Europea y hasta la totalidad de sus miembros, decidieron dimitir y asumir sus responsabilidades políticas. Pero no por previsible ha sido menor el aldabonazo: al contrario, la caída del equipo de Jacques Santer es todo un acontecimiento en la vida de la Unión Europea y en la de sus actuales miembros.

El Comité no hace sangre, insiste en que los comisarios no se han llevado dinero ilegalmente a casa, pero acusa a algunos de ellos de negligencia y mala gestión. En España ha sorprendido especialmente que haya exculpado a Manuel Marín, cuando eran muchos los que le daban por prácticamente destrozado, y sin embargo los «sabios» hayan puesto en la picota a su antecesor Abel Matutes, por no haber estado suficientemente diligente en Bruselas cuando llevaba los asuntos mediterráneos y no advirtió que desde su departamento se hacían algunas subcontratas con escaso rigor.

Pero lo que importa, más que el informe, son las consecuencias, la dimisión de la comisión en pleno; se trata de una dimisión que honra a Santer y a los comisarios, a los que obligaba a dejar sus puestos ni siquiera una moción de censura aprobada en el Parlamento.

La incógnita ahora se centra en el futuro de la Agenda 2000, que recoge el presupuesto europeo de los seis primeros años del próximo milenio. La aprobación de esa agenda dependerá del Consejo de Jefes de Estado y Gobierno que se reúne en Berlín dentro de dos semanas, pero no es ningún secreto que a los españoles perjudica la actual situación de la Comisión, pues dentro de ese equipo, con Santer a la cabeza, contaba España con importantes aliados en unos momentos en los que Alemania, que ostenta este semestre la Presidencia europea, quiere dar un buen rejonazo a los fondos estructurales y al Fondo de Cohesión. Y aunque se ha ganado la batalla de la semana pasada en Bruselas, nada está amarrado hasta que el Consejo da el visto bueno.

Por otra parte, habrá que estar atentos al futuro de la Comisión. De aquí a muy pocos meses habrá que elegir al nuevo presidente, cargo importantísimo para Europa y para España. Hasta hace muy poco, había tres posibles candidatos, el italiano Prodi, el español Solana y el propio Santer, si decidía presentarse a la reelección. Ya quedan sólo dos. Prodi, además, ha decidido mientras tanto crear su propio partido y concurrir a las elecciones de su país, lo que puede mermar sus posibilidades europeas. El nombre de Javier Solana por tanto suena con fuerza, aunque la dimisión unánime de la Comisión se produce en un momento que le descoloca, le desordena su calendario en la OTAN; organismo que no debe abandonar cuando le convenga a él, puesto que también en política hay una estadística de las dimisiones que se debe guardar. Pero ahí está el nombre de Solana danzando, y no se puede descartar nada.

M.C.D.2022

La Guardia Civil busca datos sobre las relaciones internacionales de la banda

Detenidos una periodista de «Gara» y un responsable de HB por su vinculación con ETA

La Guardia Civil detuvo ayer por la tarde en Irún (Guipúzcoa) a la jefa de la sección de Euskadi del diario «Gara», Maite Ubiría Beaumond, por orden del juez de la Audiencia Nacional Carlos Dívar, que imputa a la periodista un delito de colaboración con ETA en función del contenido de las declaraciones del ex delegado de HB en París Mikel Eguíbar Mitxelena. Además, en Fuenterrabía fue detenido el responsable del área audiovisual de HB, Carlo Mario Gonzato Revelin, de origen italiano, por su presunta relación con la banda armada.

EFE

Agentes de la Guardia Civil detienen en Irún a Maite Uribia Beaumond, periodistas del diario «Gara».

❑ **IRÚN**/AGENCIAS.- Ubiría fue detenida en su domicilio de la calle José Alcain del barrio de Larreaundi, de Irún, que también fue registrado por la Guardia Civil. Efectivos de este cuerpo también registraron la sede que la coalición «abertzale» tiene en el mismo barrio de la localidad guipuzcoana.

La detención de la periodista, que ya trabajó para el clausurado diario «Egin» y era responsable de la información política en el diario que le sucedió, es consecuencia de las confesiones prestadas ante la Guardia Civil tanto por el delegado de HB en París como por su antecesora en el cargo y ahora concejal de HB en Asteasu, Dolores Txapartegi Nieves.

Además, agentes de la Benemérita detuvieron anoche en la localidad guipuzcoana de Fuenterrabía al responsable del área audiovisual de Herri Batasuna, Carlo Mario Gonzato Revelin, de origen italiano y nacionalizado en España. La detención se practicó pasadas las 9.30 de la noche por orden de la titular del Juzgado de Instrucción número 3 de la Audiencia Nacional, Teresa Palacios.

Estas dos últimas detenciones llegan tras la incautación por parte de loa Guardia Civil de abundante documentación en el registro de ayer a las sedes de HB en San Sebastián por orden de la juez Palacios.

Mientras, los expertos de la Guardia Civil buscan desde ayer en los ordenadores requisados en la sede central de HB datos sobre las relaciones que ETA mantiene o ha mantenido con otras organizaciones o partidos políticos.

Volcar la documentación

El juez central de instrucción número 5 de la Audiencia Nacional Baltasar Garzón ordenó ayer a los expertos de la Guardia Civil el «volcado» del contenido de los discos duros del sistema informático intervenido en la sede de HB, al objeto de comprobar si, como hiciera Egibar Mitxelena, otros dirigentes «etarras» utilizaron los medios materiales de HB para sus trabajos en favor de la banda armada.

Por otra parte, el magistrado Baltasar Garzón se hizo ayer con el control de la investigación, una vez la juez Teresa Palacios decidió remitir a reparto una causa que le había llegado por estar de guardia la pasada semana. Antes de realizar el reparto, el juez decano de ese órgano judicial, Carlos Dívar, ordenó la realización de dos registros domiciliarios en distintos puntos del País Vasco.

GRAFÍA

En este sentido, el portavoz del PNV en el Congreso, Iñaki Anasagasti, declaró ayer que actuaciones como el registro a la sede de HB de San Sebastián constituyen una mala noticia porque no ayudan en nada al proceso de paz de Euskadi y sugirió que la juez de la Audiencia Nacional que mandó el registro, Teresa Palacios, actuó bajo las órdenes de Interior.

Respeto del Ejecutivo

Por su parte, el coportavoz de la Mesa Nacional de HB Joseba Permach denunció el «desmantelamiento y saqueo» realizado por la Guardia Civil, que achacó al «nerviosismo» del Gobierno por el proceso de Lizarra.

El portavoz del Gobierno, Josep Piqué, indicó que el Ejecutivo respeta la decisión de la juez de registrar la sede de HB, y mostró su satisfacción por los avances en las actuaciones policiales y judiciales.

«El registro de la sede de HB es la continuidad de una acción judicial y el Gobierno siempre ha sido enormemente respetuoso con las actuaciones judiciales. En cualquier caso, es producto de actuaciones policiales en los últimos días, algunas en el ámbito de la cooperación internacional y otras en el ámbito de la propia actuación policial», explicó. También ayer, un centenar de personas, convocadas por el Ayuntamiento de Rentería se concentraron para expresar su rechazo al ataque perpetrado el día anterior por encapuchados que incendiaron la sede del PSE-EE.

Más de un acto de violencia diario en seis meses de tregua

❑ Un promedio de 1,2 acciones de violencia callejera al día se han registrado en el País Vasco, Navarra y Cantabria, con 220 atentados ocurridos durante los seis meses que han transcurrido desde que ETA decretara una tregua indefinida.

Según un balance del Ministerio de Interior al cumplirse medio año de la tregua, en este periodo se han producido 119 amenazas, 97 contra militantes y dirigentes del PP y del PSOE, así como 28 concentraciones ante los domicilios de éstos o de funcionarios de la Administración de Justicia.

Respecto a los atentados, la mayoría de los 220 cometidos han tenido lugar después de las elecciones vascas del 25 de octubre, concentrados, sobre todo, en los fines de semana de los últimos tres meses y medio, siendo los ataques contra intereses bancarios y las algaradas callejeras los hechos más frecuentes.

Del total de actos de violencia callejera contabilizados hasta ayer, sólo 28 se produjeron antes de los comicios vascos. Sólo en los días 12, 13 y 14 de marzo se contabilizaron 27 acciones como consecuencia de los movilizaciones en protesta por las detención de «Kantauri» y la desarticulación del «comando Donosti».

Aznar cree que la situación en Cuba desaconseja el viaje de los Reyes

❑ **MADRID**/E.P.-El presidente del Gobierno, José María Aznar, reiteró ayer que para que los Reyes viajen a Cuba se tienen que producir unas determinadas circunstancias, y destacó que la última legislación aprobada en la isla y la condena al «Grupo de los Cuatro» disidentes del régimen castrista supone un «profundo y lamentable retroceso» de la situación.

En rueda de prensa conjunta con el presidente colombiano, Andrés Pastrana, Aznar destacó que la reciente ley aprobada en la isla implica un «retroceso muy notable» de la situación cubana, además de algo «incomprensible» para una mentalidad democrática a las puertas del siglo XXI. Resaltó además que todavía era «más incomprensible» que por el hecho de que cuatro personas hayan firmado un manifiesto titulado «Por una patria de todos» se les pueda condenar hasta a cinco años de prisión, y calificó esta sentencia de «grave y dura», al tiempo que apuntó que se trata de un «profundo y lamentable retroceso».

En relación a cómo afectarán estos sucesos al viaje de los Reyes a Cuba, Aznar insistió en que aunque desea «fervientemente» que esta posible visita se celebre, se tendrán que dar unas circunstancias determinadas para que se produzcan.

En este sentido, manifestó que «no es por casualidad» que, en 24 años, los Reyes de España no hayan viajado a Cuba ni una sóla vez, por lo que «este viaje no puede producirse tampoco por casualidad».

Mayor apoya que «Pertur» y «Yoyes» sean considerados víctimas de ETA

❑ **MADRID**/EFE.- El ministro del Interior, Jaime Mayor Oreja, aseguró ayer que hará «todo lo posible» para que Eduardo Moreno Bergaretxe «Pertur» y María Dolores González Catarín «Yoyes», históricos etarras arrepentidos asesinados por la propia banda, sean considerados víctimas del terrorismo.

En declaraciones a la SER, Mayor Oreja dijo que está seguro de que se harán todos los esfuerzos al respecto y no sólo desde el Gobierno, ya que todos los grupos parlamentarios podrán intervenir a través de la regulación de estas indemnizaciones como proposición de ley.

«Vamos a ver qué resquicio encontramos en ese texto para que eso sea así», señaló el ministro. Mayor Oreja explicó también que los familiares de «Pertur» le han pedido que se reabra la investigación sobre su asesinato «y se haga un esfuerzo más» para encontrar a los autores». «Fui compañero suyo de colegio y para mi sería un motivo de especial satisfacción determinar cuáles fueron las circunstancias de su asesinato», manifestó.

M.C.D.2022

Matutes, partidario de aplazar este proceso

Arafat quiere proclamar el Estado palestino antes del próximo 4 de mayo

El presidente de la Autoridad Nacional Palestina, Yasir Arafat, reiteró ayer en Madrid que la fecha del 4 de mayo de 1999 es el «límite internacional» a la proclamción del Estado palestino, pero subrayó que la decisión se tomará con las consultas árabes e internacionales.

❑ **MADRID**/E.P.-Arafat recordó que en la Cumbre de Madrid se acordó «Paz por territorios», y que fue un acuerdo no sólo entre árabes e isralíes sino a nivel internacional.

Por su lado, el ministro de Asuntos Exteriores español, Abel Matutes, señaló que «lo mejor» y «prudente» para el proceso de paz y el pueblo palestino sería demorar «por algún tiempo» la declaración del Estado palestino. Añadió que los países de la UE tratan sobre ese tema en el marco del proceso de paz en la zona. Arafat realiza una gira por varios países de Oriente Próximo y Europa para tratar sobre el momento actual del proceso de paz.

Por la tarde, fue recibido por el Rey don Juan Carlos y por el presidente del Gobierno, José María Aznar, encuentros que calificó como «positivos y fructíferos». Asimismo, agradeció el papel de España en el proceso y la ayuda al pueblo palestino.

«Arafat, en rueda de prensa conjunta con Matutes, dijo que hay «dificultades» en ese proceso y que el primer ministro israelí, Benjamin Netanyahu, «ha congelado el proceso de paz totalmente». Subrayó que el 4 de mayo era una «fecha importante», y mostró su confianza en que los israelies se comprometan y cumplan el acuerdo. Aludió a que en el acuerdo de Wye Platation estaba no sólo Clinton sino también representantes de numerosos países, como Rusia. Preguntado sobre el proceso de paz en Colombia, Arafat señaló que realiza esfuerzos con sus amigos colombianos en ese proceso.

Arafat se reunió anoche con el emisario de Clinton para Oriente Medio, Dennis Ross, y señaló que el encuentro era para preparar la reunión qeu celebrá con Clinton en Washington el dia 23, dentro de las consultas sobre ese tema.

EFE

El presidente de la Autoridad Nacional Palestina, Yaser Arafat, se entresvitó ayer en Madrid con el Rey Juan Carlos, poco después de llegar a España. La jornada del líder palestino en Madrid se completó con dos entrevistas con el presidente del Ejecutivo español, José María Aznar, y el ministro de Asuntos Exteriores, Abel Matutes.

El BBV vende el 0,72% de su participación en Telefónica por 52.400 millones de pesetas

❑ **MADRID**/E.P.-El BBV vendió hoy 7,5 millones de acciones de Telefónica, representativas del 0,72% del capital de la operadora, a un precio de 41,99 euros (6.986,5 pesetas) por acción, lo que eleva el importe conjunto de la operación a 314,925 millones de euros, alrededor de 52.400 millones de pesetas.

El grupo BBV mantiene después de esta operación un 3,22% del capital de la operadora. No obstante, esta es la mayor pero no la única venta de acciones que ha realizado la entidad bancaria, ya que a comienzos de este ejercicio poseía el 4,29 de Telefónica, por lo que en lo que va de año se ha desprendido de un 1,07% del capital de la compañía.

Tras esta venta, el BBV rebaja su posición en el capital de la operadora por debajo de la «participación mantenida con criterios de permanencia» en la operadora, establecida en el 3,83 por ciento, según consta en la memoria de 1998.

En 1998, el BBV vendió un 1,8% del capital de la operadora, realizándose plusvalías por valor de 70.800 millones de pesetas.

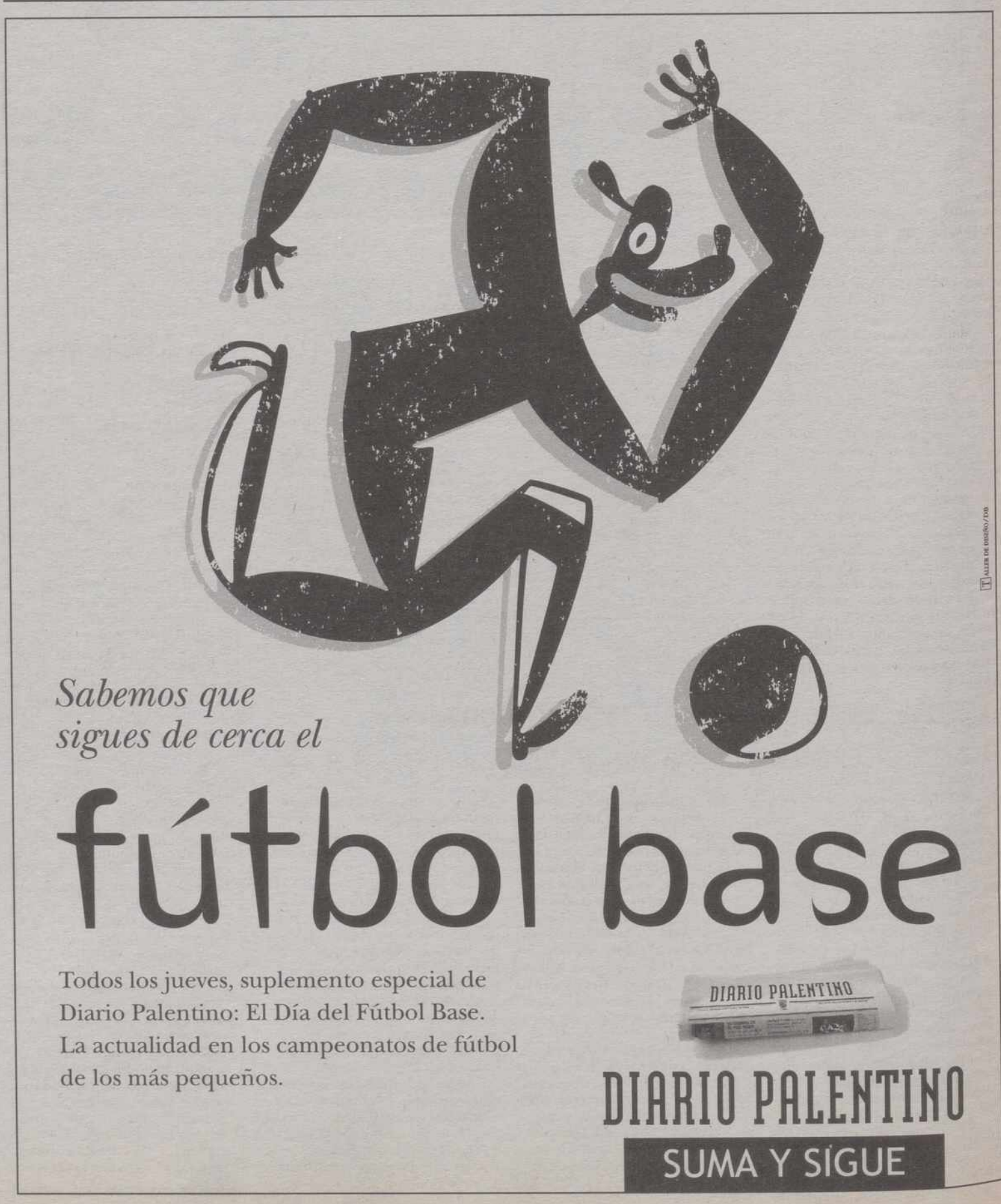

M.C.D.2022

TXEMA FERNÁNDEZ/EFE

El ex comisario Miguel Planchuelo, ayer, a su llegada al tribunal.

El juez cotejará su testimonio con el del ex comisario Alvarez

Planchuelo niega su implicación con el asesinato de Brouard

El juez de instrucción número 1 de Bilbao, José Luis González Armengol, decidió ayer posponer hasta el lunes cualquier decisión sobre el futuro procesal del ex comisario Miguel Planchuelo, tras oírle declarar que él no tuvo relación alguna en el asesinato del dirigente de HB, pese a lo que aportó pruebas indirectas sobre la posible implicación de los entonces responsables de Interior.

❑ **BILBAO**/E.P.- El ex jefe de la Policía de Bilbao Miguel Planchuelo no aportó ayer datos relevantes para la resolución del caso de asesinato del dirigente de HB Santiago Brouard durante su ampliación de declaración ante el juez bilbaíno.

No obstante, a partir de su testimonio, el juez citó a declarar como imputados al ex responsable del mando único de la lucha antiterrorista, Francisco Álvarez, y el ex comisario Antonio Rosino, que realizó las primeras investigaciones del crimen, según informó el abogado de la acusación particular, Txema Montero.

Planchuelo afirmó que comunicó al ex policía Michel Domínguez que debía desmentir la autoría del GAL en este asunto por orden de Álvarez. El ex jefe de la Policía, que fue condenado por el secuestro de Segundo Marey, negó su participación en el asesinato de Brouard y señaló que «no sabe nada» sobre este asunto «porque hubo varios «Gales», un GAL azul vinculado a la Policía, uno verde y uno marrón, relacionados con el Cesid y con los servicios secretos militares, por tanto, es perfectamente posible que nosotros no supiésemos nada» del crimen del dirigente de HB.

Aunque el anuncio de la petición de ampliación de su testimonio por parte del ex policía de Bilbao, creó grandes expectativas, Montero señaló que finalmente este imputado no reveló datos importantes sobre el asunto. Planchuelo había solicitado, tras cuatro horas y media de comparecencia y después de hablar con el juez instructor y el fiscal, una ampliación de su declaración. Sin embargo, después de otra hora y media, su testimonio «no ha dado mucho de sí», según varios de los letrados presentes.

Miguel Planchuelo continuará su testimonio ante González Armengol el próximo lunes por la tarde, después de que declaren como imputados Francisco Álvarez y Antonio Rosino, que han sido citados a las cuatro y media de la tarde.

Perote asegura que no ordenó conservar ninguna grabación de las escuchas ilegales

❑ **MADRID**/EFE.-El ex jefe de Operaciones del Cesid Juan Alberto Perote aseguró ayer al tribunal que le juzga por supuestas escuchas ilegales que no dio ni recibió ninguna orden para conservar grabaciones, ni ordenó que se realizara ninguna escucha en concreto ya que era «metafísicamente imposible».

Perote hizo estas manifestaciones ante la Sección 15 de la Audiencia Provincial de Madrid que le juzga junto al ex director general del Cesid Emilio Alonso Manglano y a otros cinco miembros del servicio por supuestas escuchas ilegales de las que se publicó un listado en «El Mundo».

El ex jefe de Operaciones, cuya declaración acaparó toda la sesión de ayer y continuará hoy, incidió en que el gabinete de escuchas realizaba barridos en el espacio radioeléctrico y captaba conversaciones de teléfonos móviles cuyo contenido se grababa por decisión del jefe de este gabinete, el fallecido teniente coronel Juan Manuel Navarro Benavente.

Sobre la existencia de un armario en el gabinete de escuchas en el que se guardarían cintas con grabaciones aseguró que ni él ni Manglano tenían conocimiento, aunque en otro momento afirmó que había visto ese mueble sin saber exactamente cuál era su contenido.

Aunque dijo desconocer la mayoría de las grabaciones por las que se le preguntó, reconoció que recordaba las realizadas al Rey, al ex ministro del Interior Jose Barrionuevo, y al actual ministro de Defensa Eduardo Serra y explicó que «lógicamente» le fueron comunicadas porque denotaban una vulnerabilidad «que había que atajar». Además reconoció haber conservado grabaciones de rusos porque «sé ruso» y las escuchaba en el coche.

Respecto a las conversaciones privadas del ex ministro de Justicia Enrique Múgica Herzog y al ex presidente del Real Madrid Ramón Mendoza, aseguró que las ignoraba, aunque admitió haber tenido conocimiento de una grabación realizada al ex presidente del Gobierno Adolfo Suárez.

Perote, el único de los acusados contra quien la fiscal formula acusación con una petición de cinco meses de cárcel y nueve años de inhabilitación absoluta, señaló que «no me considero culpable» del delito que le imputan.

Piqué pide al Sepla que reconsidere su actitud y no adopte medidas extremas

La huelga de pilotos de Iberia podría costar más de la mitad de sus beneficios anuales

❑ **MADRID**/E.P.-La convocatoria de huelga de los pilotos de Iberia prevista para los días de Semana Santa podría costar a la compañía «más de la mitad de los beneficios» de todo el año. Así lo explicó ayer el director general de Iberia, Ángel Mullor, quien detalló que los paros de ocho días pueden ocasionar un coste económico directo para la empresa de «más de la mitad de sus beneficios anuales», aparte del daño en la imagen de la compañía que puede ser «incalculable».

Entretanto, el portavoz del Gobierno y ministro de Industria, Josep Piqué, hizo un llamamiento a la responsabilidad del Sepla para que reconsidere su actitud y no utilice medidas extremas para cuestiones que se pueden resolver en la mesa de negociación. «Una huelga de este estilo mantenida durante los ocho días previstos podría liquidar más de la mitad de los beneficios de todo el año», señaló el director general de Iberia, en declaraciones a RNE.

Y es que el SEPLA no ha podido elegir mejores fechas para que protesten los pilotos: los días 26, 27, 29 y 31 de este mes, y el 1, 2 y 5 de abril, coincidiendo con las vacaciones de Semana Santa. Fuentes de Iberia cuantificaron la disminución de ingresos diarios en 3.000 millones, lo que supondría un total de 24.000 millones de llevarse a cabo los paros durante los ocho días previstos. En este marco, precisaron que todo está en función de las cancelaciones definitivas, vuelos con otras compañías, retrasos o devoluciones que se produzcan.

Graves perjuicios

Para Piqué, tal y como se ha planteado la protesta, no hay comparación entre los perjuicios que se pueden ocasionar a los ciudadanos durante sus vacaciones de Semana Santa y lo que está reivindicando el sindicato de pilotos: la redacción definitiva del convenio y su rechazo ante la contratación de doce pilotos en Binter Mediterráneo y Binter Canarias, fuera del escalafón de Iberia.

También esgrimió este mismo organismo la Unión de Consumidores de España (UCE), que considera que se multiplica «el perjuicio causado a miles de usuarios y el efecto negativo que puede tener sobre las actividades turísticas». Por ello, entiende que la convocatoria de huelga defiende los mismos derechos si se convoca en otras fechas y critica la reiteración de estas actitudes.

La CEOE arremete contra la política de subvenciones y subsidios de las autonomías

❑ **MADRID**/EFE.- El presidente de la CEOE, José María Cuevas, advirtió ayer del peligro de fragmentación del mercado laboral si las comunidades autónomas prosiguen con su «afán regulatorio» al incentivar la reducción de la jornada laboral.

Ante la Asamblea General de empresarios, Cuevas alertó del «riesgo de que seamos seducidos» por la «permanente actitud subvencionista» que actualmente manifiestan los gobiernos autonómicos, pues dijo que la subvención «nunca ha sido fuente de riqueza».

Recalcó que ese tipo de subsidios sólo originan «más impuestos y cotizaciones sociales», además de «competencia desleal» entre los empresarios, que deben «conjurarse» para rechazar toda subvención y eliminar de forma progresiva las ya existentes, que ponen al empresariado «a merced del poder político que las concede».

A cambio, se mostró partidario de la rebaja generalizada de las cotizaciones sociales recientemente sugerida por el ministro de Trabajo, Manuel Pimentel, para que las empresas no tengan que someterse «al juego múltiple» de subvenciones y subsidios, «que se pagan con las cuotas de los empresarios».

Por ello, Cuevas hizo un llamamiento a los poderes públicos y a los agentes sociales para mantener «una férrea coherencia» con los principios que inspiren políticas correctas en la búsqueda del crecimiento económico. Asimismo, consideró necesario que las comunidades autónomas no se «inmiscuyan» en asuntos que son de la única competencia de los agentes sociales o del Gobierno.

José M. Fernández Norniella.

Por otra parte, la Asamblea General de la Confederación Española de Organizaciones Empresariales (CEOE) eligió ayer al presidente del Consejo Superior de Cámaras, José Manuel Fernández Norniella, como nuevo vicepresidente de la CEOE.

Con esta elección se completa el proceso de intercambio de presidencias entre el Consejo Superior de Cámaras de Comercio y la CEOE, que se inició el 11 de marzo con la elección de José María Cuevas como vicepresidente de las Cámaras.

M.C.D.2022

LA BOLSA

Madrid Indice general

S Indice General 904,79 (+0,72%)

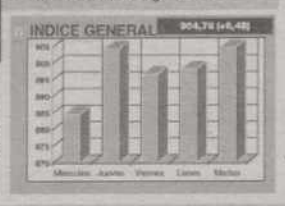

Madrid Ibex 35

S Ibex 35 10.213,9 (+0,92%)

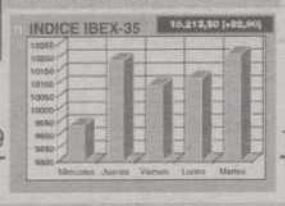

Bilbao Indice General

S Indice General 1.415,73 (+0,79%)

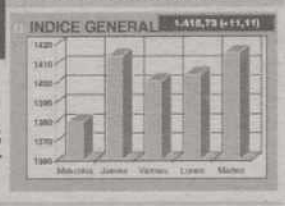

Barcelona

S Indice General 742,25 (+0,58%)

Valencia

S Indice General 734,00 (+0,52%)

MERCADO CONTINUO

Valor	Anterior	Máx	Mín	Último	%Var.
ALIMENTACION					
Azucarera Ebro	17,52	17,77	17,52	17,77	1,43%
Baron de Ley	34,50	34,70	34,25	34,65	0,43%
Bodegas Riojanas	11,40	11,38	11,25	11,38	-0,18%
Bodegas y Bebidas	12,95	12,84	12,75	12,80	-1,16%
C.V.N.E.	53,80	53,80	62,95	52,95	-1,58%
Campofrío	17,55	17,69	17,55	17,69	0,80%
El Aguila	9,52	9,56	9,43	9,47	-0,53%
Koipe	30,01	30,20	30,00	30,00	-0,03%
Omsa Alimentación	7,81	7,85	7,70	7,70	-1,41%
Pescanova	10,84	10,99	10,85	10,90	0,55%
Puleva	0,52	0,53	0,52	0,53	1,92%
Tabacalera	20,11	20,35	19,93	19,99	-0,60%
Tele Pizza	7,23	7,40	7,30	7,33	1,38%
Viscofán	13,85	14,10	13,80	14,02	1,23%
BANCOS					
Argentaria	22,80	23,65	23,04	23,46	2,89%
B.B.V.	13,91	14,43	14,00	14,43	3,74%
B.C.H.	11,65	11,65	11,43	11,49	-1,37%
BM ESF B					%
Banco Andalucía	35,90	36,00	36,00	36,00	0,28%
Banco Atlántico	37,00	37,50	37,37	37,00	0,00%
Banco Castilla	18,70	19,45	18,60	18,62	-0,43%
Banco Galicia	16,25	16,25	16,25	16,25	0,00%
Banco Guipuzcoano	50,50	50,50	49,55	50,50	0,00%
Banco Herrero	74,75	73,00	72,95	72,95	-2,41%
Banco Pastor	49,09	49,50	49,02	49,09	0,00%
Banco Popular	61,80	63,55	62,00	62,80	1,62%
Banco Santander	19,24	19,40	19,07	19,16	-0,42%
Banco Valencia	25,65	25,75	25,60	25,65	0,00%
Banco Vasconia	10,80	11,00	10,80	10,80	0,00%
Banco Vitoria	22,42	0,00	0,00	22,42	0,00%
Banco Zaragozano	27,50	28,15	27,52	27,55	0,18%
Banco Cto.Balear	19,23	19,40	19,40	19,40	0,88%
Banesto	13,55	13,55	13,40	13,45	-0,74%
Bankinter	34,20	35,45	34,53	35,05	2,49%
Commerzbank					%
COMUNICACIONES					
Acesa	12,61	12,75	12,66	12,67	0,48%
Aumar	21,70	21,94	21,30	21,50	-0,92%
CM ACE	A				
%					
Est Subterraneos	26,15	26,00	26,00	26,15	0,00%
Europistas	7,76	7,85	7,75	7,85	1,16%
Iberpistas	7,54	7,63	7,54	7,54	0,00%
Telefónica	41,99	42,19	41,65	42,00	0,02%
CONSTRUCCION					
ACS	32,99	33,10	32,45	32,55	-1,33%
Agromán	10,35	10,59	10,25	10,46	1,06%
Bami	4,97	5,03	4,90	4,96	-0,20%
Cristalera	46,45	46,45	46,00	46,10	-0,75%
Dragados	34,55	34,95	34,45	34,94	1,13%
Filo	3,13	3,13	3,09	3,09	-1,28%
Finan.y Minera	18,30	0,00	0,00	18,30	0,00%
Fom.Const.y Cont.	60,70	62,45	60,90	62,05	2,22%
Grupo Acciona	53,60	55,55	53,90	55,55	3,64%
Hisalba	13,09	13,16	13,10	13,16	0,53%
Lain Construc.	3,02	3,03	3,00	3,00	-0,66%
Metrovacesa	24,20	24,20	23,80	24,00	-0,83%
Portland	36,38	37,17	36,38	37,00	1,70%
Portland Valderr.	35,60	36,09	35,40	35,69	0,25%
Prima Inmobiliar.	6,99	7,00	6,93	6,99	0,00%
Sotogrande	3,27	3,27	3,21	3,22	-1,53%
Uniland Cement.	61,00	59,05	59,05	61,00	0,00%
Uralita	9,03	9,06	8,92	8,96	-0,78%
Urbas	1,03	1,05	1,03	1,04	0,97%
Urbis	14,60	14,55	14,30	14,37	-1,58%
Val.Cem.Portland	10,20	10,31	10,20	10,25	0,49%
Vallehermoso	10,79	10,85	10,59	10,70	-0,83%
Vidrala	10,00	10,18	9,86	10,15	1,50%
Zabálburu	9,21	9,25	9,12	9,13	-0,87%
ELECTRICAS					
Aguas Barcelona	54,25	55,45	54,55	55,40	2,12%
Elec. del Viesgo	38,05	39,20	38,05	39,20	3,02%
Elec.R.Zaragoz.	47,50	47,75	47,20	47,20	-0,63%
Endesa	24,27	24,60	24,35	24,42	0,62%
Enher serie B	24,72	25,00	24,72	24,73	0,04%
Fecsa	10,12	10,24	10,10	10,17	0,49%
Gas Natural	89,65	92,10	89,65	91,50	2,06%
Gas y Electric.	87,50	88,10	87,90	88,00	0,57%
Hidro. Cantábrico	45,30	45,65	45,10	45,46	0,35%
Iberdrola	13,96	14,18	13,64	13,83	-0,93%
Saltos Nansa	90,50	0,00	0,00	90,50	0,00%
Sevillana	12,76	12,85	12,63	12,85	0,71%
Union Fenosa	14,89	15,15	14,90	15,07	1,21%
INVERSION					
Alba C.Financier.	130,25	131,40	130,00	131,35	0,84%
Besos Industrias	3,50	3,50	3,50	3,50	0,00%
Corp.Banesto	8,30	8,30	8,30	8,30	0,00%
Duro Felguera	6,47	7,06	6,43	7,05	8,96%
Fastibex	11,43	11,57	11,48	11,51	0,70%
General Inversión	0,57	0,56	0,55	0,55	-3,51%
Melia Inversiones	26,79	27,85	26,79	27,10	1,16%
Picking Pack	0,38	0,39	0,38	0,38	0,00%
METAL-MECANICA					
Aceralia	10,57	10,69	10,50	10,69	1,14%
Acerinox	23,87	24,50	23,75	24,40	2,22%
Amper	16,85	17,15	16,88	16,97	0,71%
Asturiana Zinc	10,60	10,70	10,52	10,62	0,19%
Azkoyen	28,25	28,25	27,61	27,61	-2,27%
CAF	26,50	26,90	26,40	26,50	0,00%
Dimetal	1,35	0,00	0,00	1,35	0,00%
Española de Zinc	5,19	5,31	5,11	5,24	0,96%
Global Steel	2,25	2,25	2,22	2,24	-0,44%
Nicolas Correa	11,15	11,40	11,15	11,20	0,45%
Nuev.Mont.Quijano	0,78	0,78	0,76	0,76	-2,56%
Radiotrónica	53,45	53,50	52,85	53,05	-0,75%
Tubacex	1,70	1,70	1,68	1,69	-0,59%
Tudor	11,35	11,59	11,10	11,44	0,79%
Volkswagen	58,00	58,50	58,00	58,50	0,86%
Zardoya Otis	25,97	26,00	24,98	25,06	-3,50%
OTRAS INDUSTRIAS Y SERVICIOS					
Abengoa	26,10	26,20	25,70	25,70	-1,53%
Adolfo Dominguez	15,06	15,18	15,02	15,04	-0,13%
Aldeasa	33,90	34,45	33,60	33,80	-0,29%
Continente	27,75	27,99	27,41	27,98	0,83%
Cortefiel	24,52	24,63	24,10	24,63	0,45%
Dinamia	10,96	11,09	10,90	10,99	0,27%
Dogi	15,20	15,25	15,14	15,19	-0,07%
Finanzauto	12,40	12,42	12,19	12,19	-1,69%
Gas Natural	89,65	92,10	89,65	91,50	2,06%
Indo	44,25	45,00	44,04	44,25	0,00%
Mapfre	19,62	19,99	19,60	19,85	1,17%
Mapfre Seg. Vida	33,00	33,00	32,40	32,55	-1,36%
Midesa	25,99	25,70	25,02	25,60	-1,50%
Miquel Costa	27,60	27,80	27,00	27,80	0,72%
Prosegur	10,07	10,10	9,80	10,08	0,10%
Pryca	20,07	20,50	20,07	20,27	1,00%
Sol Melia	33,59	35,00	33,91	34,99	4,17%
Transportes Azcar	12,30	12,30	12,10	12,15	-1,22%
Union y Fenix	10,75	10,75	10,73	10,73	-0,19%
Vidriera Leonesa	11,51	11,69	11,41	11,50	-0,09%
PETROLEO Y QUIMICAS					
Aragonesas	5,10	5,15	5,04	5,15	0,98%
Bayer	34,01	34,56	33,06	34,56	1,62%
Cepsa	32,06	32,40	32,05	32,15	0,28%
Emp.N.Celulosa	14,49	14,65	14,24	14,50	0,07%
Eppic	0,46	0,46	0,46	0,46	0,00%
Ercros	1,06	1,07	1,05	1,07	0,94%
Faes	14,56	14,64	14,50	14,59	0,21%
Fosforera	1,41	0,00	0,00	1,41	0,00%
Iberpapel	10,30	10,30	10,08	10,27	-0,29%
Repsol	49,10	49,65	49,17	49,38	0,57%
Seda Barcelona	5,21	5,19	5,10	5,11	-1,92%
Sniace	1,32	1,33	1,30	1,32	0,00%
Tableros Fibra	12,40	12,41	12,20	12,39	-0,08%
Tavex Algodonera	9,92	10,00	9,92	10,00	0,81%
Unipapel	13,00	13,00	12,80	12,80	-1,54%

COMENTARIO DE MERCADO

BANCOS Y CONSTRUCTORAS ANIMAN EL MERCADO

FRANCISCO HERRANZ ARENAS
DIRECTOR AB ASESORES BURGOS

Tras la subida de Nueva York en la jornada del lunes, las diversas bolsas europeas iniciaban la sesión con ganancias generalizadas. Volvía a destacar por encima del resto la bolsa de Francfort, que cerraba la sesión con una revalorización de +0,95%. Londres y París no aguantaban en terreno positivo y finalizaban la sesión con caídas de -0,18% y -0,07% respectivamente. Por su parte el índice representativo de los 50 valores de mayor capitalización en la zona euro, el Eurostoxx 50, cerraba con una subida de +0,66% para finalizar en los 3.606,57 puntos.

La bolsa de Madrid era capaz de mantener los inicios alcistas y cerraba por encima del 900, concretamente en 904,79 puntos, tras obtener una subida de +0,72% (+6,48 puntos). El Ibex, impulsado por bancos y constructoras ascendía un +0,92% (+92,9 puntos) y concluía el día en los 10.213,9 puntos. Al igual que el lunes bancos como Argentaria, BBV o Bankinter destacaban por encima del resto de valores. El volumen de contratación ascendía hasta los 163.000 mn pts., que mejora ostensiblemente el paupérrimo registro de la jornada precedente.

La tasa de rentabilidad del bono a 10 años mejoraba desde el 4,24% del lunes hasta el 4,21% manteniéndose el diferencial con el bono alemán en el 0,23%. Por su parte el dólar se situaba en los 1,09$.

DIVISAS

Billetes	Comprador	Vendedor
1 Dólar EUA	142,323	142,607
1 ECU	166,887	167,221
1 Marco Alemán	84,994	85,164
1 Franco Francés	25,345	25,395
1 Libra Esterlina	238,846	239,324
100 Liras Italianas	8,584	8,602
100 Francos Belgas	412,052	412,876
1 Florín Holandés	75,434	75,586
1 Corona Danesa	22,322	22,366
1 Libra Irlandesa	211,065	211,487
100 Escudos Portugueses	82,900	83,066
100 Dracmas Griegas	50,621	50,723
1 Dólar Canadiense	91,922	92,106
1 Franco Suizo	104,190	104,398
100 Yenes Japoneses	123,597	123,845

METALES

BASICOS	Contado	3 meses
Cobre	1.379,00	1.388,00
Aluminio	1.168,00	1.173,00
Plomo	491,50	495,00
Zinc	1.032,00	1.044,00
Niquel	5.225,00	5.280,00
Estaño	5.270,00	5.290,00
Titanio	-.-	-.-

PRECIOSOS	Contado
Oro	283,40
Plata	5,00
Platino	363,25

MEFF RENTA VARIABLE

PRECIOS AL CIERRE

FUTUROS	Liquid Diaria	Demanda	Oferta	Último cruzado	Máximo sesión	Mínimo sesión	Volumen contratos	Posición abierta
19 mar. 99	10.204,5	10.204	10.205	10.205	10.264	10.170	26.675	32.808
16 abr. 99	10.210,0	10.207	10.213	10.210	10.266	10.140	15.369	13.942
18 jun. 99	10.248,0	10.245	10.251	10.248	10.028	10.028	1.299	840
17 dic. 99	10.315,0	10.312	10.318	10.315	10.300	10.300	8	979

TOTAL FUTUROS:43.388POSICIONES ABIERTAS: 49.097

TIPOS DE INTERES

MERCADO INTERBANCARIO DE MADRID

PLAZO	DEPOSITOS %
A 1 Día	2,88
A 1 Semana	2,96
A 15 días	2,98
A 1 Mes	3,001
A 3 Meses	3,004
A 6 Meses	2,998
A 1 Año	3,001
Bono a 10 años	4,10

Inestabilidad en los mercados financieros y nuevo IRPF
¿En qué invierto? ¿Qué producto me conviene?
¿Un fondo de inversión, un plan de pensiones, un seguro, un depósito, acciones...?

AB Asesores diseña soluciones a su medida.

AB ASESORES
Invertir bien está al alcance de todos

BURGOS
San Lesmes, 1 - 3º
Tfnos.-(947) 20 61 40
Fax.-(947) 20 15 91
09004 Burgos

VALLADOLID
Acera de Recoletos, 8 - 1º Dcha.
Tfnos.-(983) 39 11 66
Fax.-(947) 39 52 02
47004 Valladolid

MADRID
Pza. de la Lealtad, 3
Tfnos.-(91) 580 11 00
Fax.-(91) 531 28 11
28014 Madrid

http://www.abasesores.es

M.C.D.2022

el día del
DEPORTE BASE

CADA DÍA MÁS CERCA.
Junta de Castilla y León
También con el Deporte Base

■ FÚTBOL SALA
Resultados de la jornada en capital y provincia

■ BALONCESTO
Representación palentina en el Nacional Infantil

■ NIEVE
300 escolares gozarán de la Semana Blanca

■ COLEGIOS
Virgen de la Calle y Seminario Menor, a escena

■ ATLETISMO
Segunda jornada de las Pruebas Combinadas

CÉSAR MANSO

Un tiempo muerto durante un encuentro de Baloncesto correspondiente al Campeonato Escolar disputado en la capital palentina.

Que no pare el espectáculo

San Agustín A de la capital se proclama campeón escolar de Fútbol Sala en la categoría Infantil

I CONGRESO INTERNACIONAL DE NATACIÓN ESCOLAR
Palencia, 25, 26 y 27 de marzo de 1999
Patronato Municipal de Deportes
Ayuntamiento de Palencia

M.C.D.2022

COLEGIOS / IES VIRGEN DE LA CALLE

El Instituto de Enseñanza Secundaria Virgen de la Calle de Palencia es otro de los colegios que aportan mayor número de participantes a la actual convocatoria de los Juegos Escolares 98/99

Con el deporte en el alma

Las disciplinas que más alicientes crean entre los colegiales del centro son el Voleibol, el Fútbol Sala, el Baloncesto y el Atletismo; siendo la más destacada de todas el "voley" con cuatro equipos

(FOTOS ÓSCAR NAVARRO)

Formaciónes del IES Virgen de la Calle que toman parte en las distintas competiciones de la actual convocatoria de Juegos Escolares en las disciplinas de Voleibol, Fútbol Sala Baloncesto y Atletismo.

DANIEL PASCUAL
PALENCIA

El jefe del Departamento de Educación Física y responsable de las actividades escolares del centro, Herminio Llanos Merino, cree que la participación debería ser mayor, ya que el Instituto tiene cerca de 1.200 estudiantes.

"Me gustaría que más chicos tomaran parte en estas actividades. Yo creo que hay una excesiva falta de motivación en la juventud y no quieren hacer nada que les pueda acarrear un poco de responsabilidad", comenta Herminio Llanos.

Las disciplinas que más alicientes crean entre los colegiales del Virgen de la Calle son el Voleibol, el Fútbol Sala, el Baloncesto y el Atletismo; siendo la estrella de todas el Voleibol con cuatro equipos.

"Nuestras instalaciones están bien preparadas y abiertas para que todos los "chicos" puedan hacer deporte. Lo que hace falta es que tengan ilusión y las quieran utilizar, con eso ya estaríamos contentos", explica el responsable del deporte, en el Instituto Virgen de la Calle.

Respecto a los Juegos Escolares, que organiza el Patronato Municipal de Deportes, Herminio Llanos piensa que están bien organizados y cada año mejoran un poco más.

"Cada año, se sitúan un punto por encima del anterior e intentan mejorar cualquier problema que surja. Además, siempre están abiertos a las sugerencias que se les hace".

Lo único que le gustaría al responsable de los deportes es que hubiera un mayor número de actividades de ocio y tiempo libre programadas, como el senderismo, ciclo turismo, etc.

A parte de los juegos escolares, el Instituto de Enseñanza Secundaria Virgen de la Calle organiza actividades deportivas internas.

ÓSCAR NAVARRO

A parte de los Juegos Escolares, el Instituto de Enseñanza Secundaria Virgen de la Calle organiza actividades deportivas internas. Los miércoles durante todo el año se disputan distintas competiciones de Fútbol, Voleibol y Baloncesto en la que son los propios estudiantes los que se organizan y se arbitran. "Estas actividades funcionan bastante bien", añade el responsable deportivo, Herminio Llanos.

❖ *El centro alberga en sus aulas a cerca de 1.200 alumnos* ❖

❖ *Piden el fomento de actividades de ocio y tiempo libre* ❖

CAMPEONATO DE ESPAÑA DE LA JUVENTUD
Palencia, 19, al 25 de junio de 1999
Patronato Municipal de Deportes
Ayuntamiento de Palencia

M.C.D.2022

RELACIÓN DE PARTICIPANTES

La relación de participantes del IES Virgen de la Calle en los campeonatos Escolares es la siguiente:

ATLETISMO

Cristina Maestro, Cristina García, Juan Ignacio Clavel.

VOLEIBOL

Categoría Infantil masculino A: Patricia Liste, Natividad Cuadrado, Sara García, Miriam García, Sara Ruiz, Silvia Nozac, Nuria Díez, Mercedes Delgado, María Guzón, Beatriz Díez, Alicia Donis.

Categoría Juvenil femenino: Sara Fuente, Nuria Lima, Beatriz Fuente, Adriana Sánchez, Beatriz García, Rebeca de Inclán, Cristina Antolín, Rebeca Pérez, Rosana Pérez, Merche Jiménez, Verónica Antolín y María Rodríguez.

Categoría Cadete femenino: María Pedrosa, Marina López, Verónica García, Beatriz Peláez, Cristina Olivar, Ana Olivar, Leticia Rodríguez, María José Quintano, Inmaculada Acero, Aurora Martín, Lucía De Santos, Laura Estébanez y Maite García.

BALONCESTO

Categoría Juvenil masculino A: David Simal, Isaac Pollos, Oliver Gutiérrez, Abel Hermoso, Borja García, Daniel Castrillejo, Fernando Pollos, David Peral, David Rodríguez, Sergio Llanos, Enrique Pastor y Rubén Peinador.

Categoría Cadete masculino A: Carlos Mañero, David Sierra, Óscar Llorente, David Gil, Adrián Lozano, Carlos García, Carlos Antolín, Sergio Sanz, Rafael Vázquez, Víctor Santa Cruz, Cristóbal Corral e Ismael Suárez.

FÚTBOL SALA

Categoría Juvenil masculina C: Jesús A. Carrancio, Raúl Álvarez, Roberto Rojo y Raúl Díez.

Categoría Juvenil masculina B: Daniel Macho, Alberto Martín, Rubén Morán, Iván Arquero y José María Pardo.

Categoría Juvenil masculino B: Daniel Macho, David León, David Marcos, Alberto Martín, Rubén Morán, Alberto Matía, Óscar Ortega, Alberto Pascual, José Aurito Martín, Iván Arquero, José María Pardo y Daniel Martínez.

Categoría Juvenil masculino A: Raúl Martín, José M. Manchón, Raúl Herrero, Luis M. García, Rubén Macho, Eduardo Antón, David Hinojal, César Fernández, Ruperto Pérez, Enrique Hortelano, Iván Bahillo y Francisco Villioza.

(FOTOS ÓSCAR NAVARRO)

El Instituto de Enseñanza Secundaria Virgen de la Calle, es uno de los colegios de la capital palentina que aportan mayor número de participantes de su alumnado a la actual convocatoria de los Juegos Escolares.

Sin Embargo, el jefe del Departamento de Educación Física y responsable de las actividades escolares del centro, Herminio Llanos Merino, cree que la participación debería ser mayor, ya que el Instituto tiene alberga en sus aulas cerca de 1.200 estudiantes. En las imágenes, distintas formaciones deportivas del centro.

JUEGOS ESCOLARES EN LA CAPITAL
19 modalidades deportivas
Patronato Municipal de Deportes
Ayuntamiento de Palencia

M.C.D.2022

ATLETISMO

Las pistas del Campo de la Juventud acogieron la segunda jornada del Campeonato Escolar de Pruebas Combinadas correspondiente a los Juegos Escolares, organizados por el Patronato Municipal de Deportes

Los jóvenes atletas con "peso"

DP
PALENCIA

Las pistas del Campo de la Juventud acogieron el pasado fin de semana la segunda jornada del Campeonato Escolar de Pruebas Combinadas correspondiente a los Juegos Escolares en la capital, organizados por el Patronato Municipal de Deportes.

De nuevo, más de doscientos escolares se dieron cita en estas pruebas de atletismo que esta llevando a cabo el órgano municipal deportivo en este curso escolar.

La actividad dentro del Atletismo es muy intensa en los último tiempos. De hecho, comenzó el curso con las pruebas de Campo a Través y posteriormente se desarrollaron pruebas en pista cubierta, mientras que actualmente se está desarrollando el programa de pista al aire libre donde restan aún otras dos jornadas para dar paso a la fase provincial y regional, respectivamente

La respuesta de participación por parte de los centros escolares está siendo muy satisfactoria, según indican desde el Patronato Municipal de Deportes.

El programa de Juegos Escolares en la capital está permitiendo el atraer a un elevado número de escolares a la practica deportiva.

DP

Más de doscientos jóvenes de centros de la capital tomaron parte en unas pruebas atléticas que tuvieron excelente calidad

Significar la importancia que para este deporte esta teniendo estas pruebas de Atletismo de carácter escolar, donde se están viendo deportistas participando en todas las pruebas, y donde a buen seguro, surgirán atletas con valía y cualidades para seguir dentro del "deporte rey" en Palencia.

Entretanto, las pruebas que tuvieron lugar el pasado fin de semana en las pistas del Campo de la Juventud se desarrollaron con normalidad, destancándose de manera especial los alumnos de lanzamientos, que demostraron un gran nivel en todos los sentidos.

En definitiva, el Atletismo sigue estando en auge en el contorno palentino.

CLASIFICACIONES FINALES

CATEGORIA BENJAMÍN

- Longitud masculino
1 Ruben Ibañez Sousa -Colegio San José- 3.16
2 Javier Andrés Rojo -Colegio San José- 3,08
3 Bruno torres -Villacorta Santa Rita- 3,02
- Longitud femenino
1 Nadir Fernández Bahillo -CP. Buenos Aires- 3,48
2 Jennifer Torres Villacorta -C. Santa Rita- 2,66
3 Valeska Barcenilla -C. Santa Rita- 2,55
- Lanzamiento de peso masculino
1 Eduardo Villota Fernández -C. San José- 4,94
2 Rodrigo Martínez Vega -C. Santa Rita- 4,81
3 Javier Andrés Rojo -C. San José- 4,76
- Lanzamiento de peso femenino
1 Nadir Fernández Bahillo -C. Buenos Aires- 4,95
2 Andrea Cantera Albillo -Ntra. Sra. Providencia- 4,41
3 Esther Andrés Martín -C. San José- 4,25
- Relevos 4x60 masculino
1 Colegio San José 41,1
- Relevos 4x60 relevos femenino
1 Colegio Ave María 46,0

CATEGORIA ALEVÍN

- 1.000 mts. masculino
1 Said Mohamed Lehbid -Colegio Maristas- 3,30
2 Diego Alonso -Marqués de Santillana- 3,32
3 Hugo Fuerte Alcalá -Marqués de Santillana- 3,41
- 1.000 mts. femenino
1 Sara Paredes Román -Colegio Santo Angel- 3,59
2 Eloisa Sal Cabezudo -CP. Buenos Aires- 4,07
3 Marta Fraile Marcos -Colegio San José- 4,12
- Salto longitud masculino
1 Álvaro Conde Pérez - CP. Jorge Manrique- 3,74
2 Ignacio Gutiérrez Fernández -SA. de Padua- 3,59
3 Jessica Torres Villacorta -Santa Rita- 3,13
- 60 mts. masculino.
1 Diego Alonso Cubin -CP. M. de Santillana- 8,8
2 Hugo Fuerte Alcala -CP. M. de Santillana- 8,9
2 Andres Lechón Cantera -Colegio San José- 8,9
2 Alvaro Conde Pérez -CP. Jorge Manrique- 8,9
2 Ignacio Gutiérrez Fernández -SA Padua- 8,9
- 60 mts. femenino
1 Sara Paredes Roman -Santo Ángel- 8,6
2 Rebeca Vázquez de Cobo CP. Buenos Aires 9,2
3 Cristina Andrés Martín -Colegio San José- 9,3
- Relevos 4x60 masculino
1 San Antonio de Padua 38,82
- Relevos 4x60 femenino
1 Colegio San José 38,4

CATEGORIA INFANTIL

- 1.000 mts. masculino
1 Eduardo Diez Galán -Colegio San José- 3.00
2 Hector Valverde Cuesta -IES. A. Berruguete- 3,10
3 Javier Elices Gil -C. San José- 3,16
- 1000 mts. femenino
1 Amaya Méndez Domínguez -Divino Maestro- 3,35
2 Laura del Río Castaño -Divino Maestro- 3,44
3 Silvia Alario Buzón -Colegio San José -3,53
- Lanzamiento de peso masculino
1 Francisco Gómez León -San Antonio de Padua- 8,72
2 Raúl Gutiérrez Martínez -SAde Padua- 8,06
3 Fco. Javier Pascual Tamayo -SA de Padua- 7,94
- Lanzamiento de peso femenino
1 Silvia Alario Buzón -Colegio San José- 8,94
2 Laura Caro de Cea -IES. Virgen de la Calle- 8,49
3 Sara Barbachano Cuadrado -Colegio San José- 8,47
- 80 mts. masculino
1 Eduardo Díez Galán -Colegio San José- 10,4
2 Raúl Gutiérrez Martínez -Sa de Padua- 10,6
3 David Martín Iglesias -San Agustín- 10,9
- 80 mts. femenino
1 Cristina García Calvo -IES. Virgen de la Calle- 11,0
1 Laura Cano de Cea -IES. Virgen de la Calle- 11,0
3 Laura del Rió Castaño -Divino Maestro-11,6
3 Judith González Moralejo -C. San José- 11,6
- Lanzamiento disco masculino
1 Fco. Javier Gómez León -SA de Padua- 25,72
2 Ivan Gil Laso -IES. Alonso Berruguete- 24,39
3 Cristina Pérez Girone -San Antonio de Padu-a 23,26
- Lanzamiento de disco femenino
1 Sara Barbachano Cuadrado -Colegio San José- 23,80
2 Raquel García García -IES. A. Berruguete- 16,44
3 Ana Belén García Nuñez -IES. A: Berruguete- 15,51
- Salto de altura masculino
1 Hector Valverde -IES. Alonso Berruguete- 1,35
2 José Luis Robles -San Antonio de Padua -1,30
3 Santiago Renedo -IES. Virgen de la Calle- 1,30
- Salto de altura femenino
1 Esther González Vallejo -IES. A. Berruguete- 1,40
2 Amaya Méndez -Divino Maestro- 1,30
3 Cristina García -IES. Virgen de la Calle- 1,20
3 Judit González Mordejo -Colegio San José- 1,20
- Salto de pértiga masculino
1 Fernando Becerril -IES. Alonso Berruguete- 2,60

Patronato Municipal de Deportes

COPA '99 - FÚTBOL SALA
Palencia, abril a mayo de 1999

Ayuntamiento de Palencia

M.C.D.2022

FÚTBOL SALA

El centro San Agustín A se proclama vencedor en categoría Infantil

Ganó en la final capitalina al conjunto del San Antonio de Padua A

ALBERTO ABASCAL
PALENCIA

El pasado fin de semana se jugó la final correspondiente al Campeonato Escolar de Fútbol Sala para equipos infantiles de centros de la capital, organizado por el Patronato Municipal de Deportes.

A esta final llegaron los combinados de San Agustín A y San Antonio de Padua.

Según las informaciones apuntadas, el partido fue muy igualado, jugado con gran intensidad por parte de los integrantes de ambos equipos. El resultado final fue de 4 goles a 3 para el equipo de San Agustín A, el cual, éste representará a la capital en la fase provincial a jugarse próximamente según las previsiones apuntadas.

Hay que resaltar que la final fue digna en cuanto al espectáculo ofrecido por dos conjuntos que demostraron el por qué de su pase a la final dentro de una competición que ha resultado muy disputada.

El partido resultó igualado como lo demuestra el resultado final de 4-3

Por lo demás, la clasificación general del Campeonato Escolar de Fútbol Sala en su categoría Infantil ha quedado de la siguiente forma:

1. San Agustín A
2. San Antonio de Padua A
3. Maristas Castilla A
4. San Agustín B
5. IES. Jorge Manrique
6. Ntra. Sra de la Providencia
7. Maristas Castilla B
8. La Salle B
9. San Antonio de Padua B
10. Seminario Menor
11. La Salle A
12. Hermanas Angélicas
13. Santo Angel

Por lo demás, el resto de la competición de Fútbol Sala prosigue con el resto de las categorías.

ENRIQUE CAÑA

Dos jugadores pugnan por un balón durante un encuentro de Fútbol Sala en la capital.

NIEVE / SEMANA ESCOLAR

Experiencias "blancas"

DP
PALENCIA

Dentro de la programación del Patronato Municipal de Deportes y de la Fundación Provincial de Deportes, el próximo domingo comienza la "Semana Blanca Escolar" en la que participaran 300 escolares de los centros escolares de la capital y provincia.

Estos escolares, en edades comprendidas entre 11 y 18 años, estarán durante una semana en la estación de Astún-Candanchú, en la localidad de Jaca. La actividad que se plantea con un claro fin lúdico donde se pretende que los escolares tengan una experiencia grata con motivo de esta Semana Blanca.

Pero además esta actividad va encaminada al aprendizaje del Esquí, de tal forma que todos los participantes asistirán durante esta semana a un cursillo de aprendizaje.

Las Semanas Blancas vienen a completar las actividades paralelas que se organizan dentro del programa de los Juegos Escolares.

En este sentido, por parte de la capital tomarán parte los centros de Jorge Manrique, Alonso Berruguete, Camino de la Miranda, Victorio Macho, Trinidad Arroyo, Ave María, Francisco Franco, Divino Maestro y Marqués de Santillana.

En cuanto a la provincia, los centros que estarán presentes en esta convocatoria de Semana Blanca son los siguientes: Castilla y León de Aguilar de Campoo, Sem Tob de Carrión de los Condes, Sagrado Corazón de Cervera de Pisuerga, Las Rozas de Guardo, El Otero de Guardo, Vegarredonda de Guardo, Claudio Prieto de Guardo, Señorío de Guardo, Sección de Herrera de Pisuerga, Nuestra Señora de Ronte de Osorno, Virgen del Brezo de Santibáñez de la Peña y Recesvinto de Venta de Baños.

Por lo demás, los alumnos acudirán acompañados por sus respectivos profesores (uno por cada 25 estudiantes) y estarán amparados por miembros tanto del Patronato Municipal de Deportes como de la Fundación Provincial de Deportes.

DP

Jóvenes palentinos durante un curso de aprendizaje en el mundo del Esquí.

HOMENAJE AL ATLETISMO PALENTINO
Palencia, 24 de abril de 1999
Patronato Municipal de Deportes
Ayuntamiento de Palencia

M.C.D.2022

COLEGIOS / SEMINARIO MENOR

El gusto por la competición son enorme sabor deportivo

DANIEL PASCUAL
PALENCIA

El Seminario Menor Diocesano es uno de los centros que mayor participación tiene en la actual convocatoria de los Juegos Escolares.

Si bien, esta participación no es abundante en cuanto al número de personas, si lo es en el porcentaje. Ya que de 54 alumnos que hay en el Colegio 50 de ellos toman parte en alguna de las actividades programadas.

Según David Porras García, responsable de los deportes del Seminario Menor, el hecho de que los alumnos sean internos contribuye a que todos quieran practicar algún tipo de actividad deportiva.

"Se sienten muy identificados con el deporte. Les gusta practicarlo y les motiva competir por lo que no tienen ningún problema para que se inscriban a estas actividades", apunta David Porras.

Para su entrenamiento no tienen mayores dificultades, porque cuentan en su colegio con unas amplias y buenas instalaciones: un campo de Fútbol grande, uno de Fútbol Sala, dos canchas de Baloncesto y varias mesas para jugar al ping-pong.

Por otro lado, David Porras piensa que los juegos escolares, que organiza el Patronato Municipal de deportes, están bien organizados y no tiene ninguna queja. "El problema es de los centros. Hay algunos a los que les cuesta responder y muchas veces faltan a los partidos sin avisar", explica David Porras.

"Cuando nosotros no podemos acudir porque los chicos se van a sus casas, o tenemos alguna convivencia del centro, lo aplazamos con el tiempo suficiente para no fastidiar a los chicos de otros colegios", añade el responsable de los deportes del Seminario Menor Diocesano. En lo referente al aspecto deportivo, el colegio ha conseguido varios éxitos en los últimos años y han conseguido ganar en Palencia en las modalidades de Ajedrez y Tenis de Mesa.

ÓSCAR NAVARRO

Alumnos del centro Seminario Menor que toma parte en los Juegos Escolares 98/99.

ÓSCAR NAVARRO

Fútbol Sala, Tenis de Mesa y Atletismo son las disciplinas más practicadas por los alumnos.

Participantes

■ FÚTBOL SALA

Categoría Cadete masculino A: Javier L. Gómez, Alfredo González, Javier Izarra, Pablo Díez, David Mínguez, Jorge García, Jorge Tijero, Cristian Cenera, Roberto Puertas, Álvaro Rayón, Daniel Nieto, David Gutiérrez, Jorge San Juan y Santiago Megía y Arturo Pérez.

Categoría Cadete masculino B: Luis Jacinto García, Javier Luis Gómez, Fermín Rodríguez, Luis M. López, Héctor Alonso, Javier Izarra, Eduardo Liébana, Alejandro Cenera, Iván Pérez, Marcos Puertas, David Peña y Arturo Pérez.

Categoría Infantil masculino A: Álvaro Alija, Jesús Ángel Cuevas, Roberto Garrachón, Sergio Muñoz, Alberto Nicolás, Antonio Caballero, Carlos Martín, Absalón Paredes, Fernando Tazo, David Gutiérrez, Luis Antonio Cuende, Antonio Caballero y Jorge Estébanez.

■ TENIS DE MESA

Francisco Revuelta, David Gutiérrez, Carlos Sebastián, Roberto Garrachón, David García, Luis Miguel Hurtado, Roberto Martínez, Santiago Javier Megía y Rodrigo Díez.

■ ATLETISMO

Marco Aurelio Primo, Sergio Muñoz, Fernando Tazo, David Peña, Daniel Nieto, Arturo Pérez, Santiago Mejía, Álvaro Bayón, Cristian Cenera, Alfredo José González y José Alberto Lorenzo.

ÓSCAR NAVARRO

Este año los alumnos se han repartido en cuatro modalidades distintas, Fútbol, Fútbol Sala, Campo a Través y Tenis de Mesa.Para su entrenamiento no tienen mayores dificultades, porque cuentan en su colegio con unas amplias y buenas instalaciones: un campo de Fútbol grande, uno de Fútbol Sala, dos canchas de Baloncesto y varias mesas para jugar al Tenis de Mesa.

JUEGOS ESCOLARES EN LA CAPITAL
5.000 alumnos inscritos
Patronato Municipal de Deportes
Ayuntamiento de Palencia

M.C.D.2022

FÚTBOL SALA / RESULTADOS Y CLASIFICACIONES

PROVINCIA

CATEGORÍA ALEVÍN M.

Grupo I:
M. de Cervantes, 9-Castilla y León B, 3
Castilla y León A, 3-NS del Carmen, 2

CLASIFICACION
1. Castilla y León A (Aguilar) 12
2. N. S. Carmen (Barruelo) 10
3. S. Gregorio-Compasión A 6

Grupo II:
Villa y Tierra, 2-Espíritu Santo, 6
Regina Mundi, 6-Becerril de C., 6

CLASIFICACION
1. Villa y Tierra (Saldaña) 14
2. Regina Mundi (Saldaña) 12
3. Becerril de Campos 7

Grupo III
Modesto Lafuente, 4-La Valdavia, 2
Sagrado Corazón, 0-Vegarredonda B, 6

CLASIFICACION
1. Virgen del Brezo (Santibáñez) 10
2. Vegarredonda B (Guardo) 10
3. Sagrado Corazón (Cervera) 8

Grupo IV:
Las Rozas A, 16-El Otero, 0
Amor de Dios, 7-Las Rozas B, 2

CLASIFICACION
1. Las Rozas A (Guardo) 12
2. Amor de Dios (Guardo) 7
3. Vegarredonda A (Guardo) 7

CATEGORÍA INFANTIL M.

Grupo I:
N.S. Ronte, 4-San Grego-Comp B, 3
San Gregorio A, 1-IES Cervera A, 11

CLASIFICACION
1. N.S. Ronte (Osorno) 11
2. IES Cervera A 8
3. San Gregorio Compasión B (Aguilar) . . .7

CATEGORÍA INFANTIL F.

Grupo I:
IES Cervera, 1-Casado del Alisal, 2

CLASIFICACION
1. Señorío de Guardo 12
2. Amor de Dios (Guardo) 10
3. Casado del Alisal (Villada) 8

CADETE FEMENINO

Grupo I:
IES Cervera, 8-IES Herrera de P., 1
Señorío de Guardo, 2-Amor de Dios, 5

CLASIFICACION
1. Amor de Dios (Guardo) 10
2. IES Cevera (Cervera) 8
3. Señorío de Guardo 2

CAPITAL

CATEGORÍA CADETE M.

Grupo A:
San Agustín, 5-Sem Menor A, 2
Jorge Manrique B, 4-La Salle, 12
V. Macho, 6-San Agustín B, 2

CLASIFICACION:
1. San Agustín A 9
2. V. Macho 9
3. Sem Menor 6

CATEGORÍA CADETE M.

Grupo B:
Jorge Manrique A, 6-Marista C, 1
Angélicas, 7-T.Arroyo, 8
SA Padua, 1-Marista B, 9

CLASIFICACION
1. Jorge Manrique A 6
2. SA Padua 6
3. Marista B 4

CATEGORÍA CADETE M

Grupo C:
T. Arroyo B, 0-Divino Maestro, 3
Blanca de Castilla, 1-Marista A, 12
J. Manrique C, 3-Sem Menor B, 6

CLASIFICACION
1. Divino Maestro 6
2. Marista A 4
3. La Salle 4

CATEGORÍA JUVENIL M.

Grupo A:
V. Macho A, 4-San Agustín, 7
Santo Ángel A, 8-T. Arroyo D, 4

CLASIFICACION
1. San Agustín 9
2. Santo Ángel A 6
3. V. Macho 3

Grupo 1B:
Marista B, 2-La Salle B, 1
T. Arroyo C, 6-A. Berruguete A, 2

CLASIFICACION
1. T. Arroyo C 15
2. La Salle B 6
3. A. Berruguete A 4

Grupo 1C:
Angélicas A, 11-T. Arroyo A, 5
V. Calle B, 3-Jorge Manrique A, 5

CLASIFICACION
1. Jorge Manrique A 12
2. Angélicas A 12
3. V. Calle B 3

Grupo 2A:
Santo Ángel B, 6-Marista C, 2
V. Calle C, 5-Jorge Manrique C, 3

CLASIFICACION:
1. V. Calle C 1
2. J. Manrique C . . . . . .
3. La Salle . . . . . .

Grupo 2B:
La Miranda, 3-T. Arrollo B, 2
La Salle A, 11-Marista D, 1

CLASIFICACION
1. La Miranda 1
2. T. Arroyo B . . . . . .
3. La Salle A . . . . . .

Grupo 2C:
Angélicas C, 4-V. Calle A, 8
J. Manrique D, 1-Angélicas D, 4

CLASIFICACION
1. Angélicas B 1
2. Marista A . . . . . .
3. V. Calle . . . . . .

CATEGORÍA AL-IN F.

Grupo único:
La Salle, 0-La Salle I, 9
Providencia, 0-San José, 13

CLASIFICACION
1. La Salle 2
2. San José 2
3. Providencia 2

CAD.JU FEME.

Grupo A:
Marista, 1-V.Macho, 1

CLASIFICACION
1. J. Manrique . . . . . .
2. Santo Ángel . . . . . .
3. T. Arroyo . . . . . .

Grupo B:
Angélicas cad, 0-J. Manrique Cad, 3
Angélicas, 2-La Salle B, 1

CLASIFICACION
1. Jorge Manrique Cad . . . . . .
2. La Salle A . . . . . .
3. Angélicas . . . . . .

ENRIQUE CAÑ

LAS FÉMINAS NO QUIEREN PERDERSE EL ESPECTÁCULO DE UN DEPORTE QUE ESTÁ EN AUGE

El pasado fin de semana se jugó la final correspondient al Campeonato Escolar en la categoría Infantil. El cuadr del San Agustín A se proclamó vencedor tras vencer e la final cl conjunto del San Antonio de Padua. Por l demás, el resto de la jornada tanto en la capital como en la provincia se desarrolló con normalidad, aunque las chica también siguen promocionando con su juego este deporte que está en auge.

ENRIQUE CAÑA

Una jugada de un encuentro de Fútbol Sala disputado en la capital.

PALENCIA CIUDAD DEPORTIVA
Patronato Municipal de Deportes
Ayuntamiento de Palencia

M.C.D.2022

RESULTADOS Y CLASIFICACIONES

PROVINCIA

■ BALONCESTO

CATEGORÍA ALEVÍN F.

Grupo I:
Miguel de Cervantes, 15
Castilla y León, 42
Sagrado Corazón, 36
San Gregorio Comp A, 20

CLASIFICACION

. S. Gregorio-Com (Aguilar) 14
. CP C. y León (Aguilar)12
. S.Corazón (Cervera) 6

Grupo II:
N. Señora de la Piedad A, 19
Las Rozas, 17
Amor de Dios, 18
N.S. de la Piedad, 21

CLASIFICACION

. Las Rozas (Guardo) 10
. Villa y Tierra (Aguilar) . . .8
. NS de la Piedad B (Herrera)6

CATEGORÍA INFANTIL F.

Grupo I:
IES Herrera, 21
S. María La Real, 53
Pradera de la Aguilera, 18
S. Gregorio Com B, 17
S. Gregorio Com a, 17
IES Cervera A, 14

CLASIFICACION

. Santa María La Real 14
. San Gregorio Comp 8
. IES Herrera 8

■ VOLEIBOL

CATEGORÍA ALEVÍN F.

Grupo I:
Amor de Dios, 2
Angel Abia, 0
Santa Dorotea, 0
Vegarredonda A, 2

CLASIFICACION

. Vegarredonda A (Guardo) 16
. Amor de Dios (Guardo) . .16
. Vegarredonda B (Guardo) 10

CATEGORÍA CADETE F.

Grupo I:
Claudio Prieto B, 1
IES Recesvinto, 3
Sagrado Corazón, 0
Claudio Prieto A, 3

CLASIFICACION

. Claudio Prieto A (Guardo) .8
. Recesvinto (V. de Baños) . .6
. S. Corazón (V. de Baños) .6

CATEGORÍA JUVENIL F.

Grupo único:
IES Recesvinto B, 3
IEs Claudio Prieto, 1

CLASIFICACION

. Claudio Prieto (Guardo) . .6
. Recesvinto (V. de Baños) . .4
. Recesvinto A (V. de Baños) 4

CATEGORÍA INFANTIL F.

Grupo único:
Sagrado Corazón, 3
Claudio Prieto, 1
Claudio Prieto, 1
Sagrado Corazón, 3

CLASIFICACION

1. S. Corazón (V. de Baños) .4
2. Claudio Prieto (Guardo) . .0

CAPITAL

■ BALONCESTO

CATEGORÍA INFANTIL M.

CLASIFICACION

1. Blanca de Castilla . .20
2. Marista A 15
3.Marista B 13
4.IES Berruguete . . .13
5. IES Jorge Manrique . .9
6. La Salle 8

CATEGORÍA ALEVÍN F.

CLASIFICACION

1. Santo Domingo . . .19
2. Marista Castilla . . .17
3. Blanca de Castilla . .15
4. Blas Sierra 13
5. Santo Ángel 11
6. N. S. Providencia X . .9

CATEGORÍA ALEVÍN M.

CLASIFICACION

1. Ave María 16
2. Marista Castilla . . .14
3. Blanca de Castilla . .13
4. Tello Téllez 13
5. Marista A 11
6. Tello Téllez 10
7. Blas Sierra 9
8. Francisco Franco . . .9
9. La Salle X 7
10. Ramón Carande X . .7

CATEGORÍA BENJAMÍN MIX.

CLASIFICACION

1. Tello Téllez 13
2. Ramón Carande M. . .12
3. Blas Sierra 10
4. Blanca de Castilla F . .10
5. Blanca de Castilla M . .9
6. Marista 8
7. La Salle 7

CATEGORÍA INFANTIL F.

CLASIFICACION

1. Santo Domingo A . . .16
2. Blanca de Castilla . .12
3. Santo Domingo B . .11
4. La Salle 9
5. Santo Ángel 9

CATEGORÍA CA-JUVE

CLASIFICACION

1. Jorge Manrique Juv . . 16

ENRIQUE CAÑA

Una jugada de un encuentro de Baloncesto del Escolar.

2. Jorge Manrique . . .15
3. Victorio Macho Juv . .13
4. Santo Ángel B 10
5. Marista Castilla . . .10
6. Santo Ángel 7
7. San José 7
8. La Miranda 6

CATEGORÍA CADE-JUV M.

CLASIFICACION

1. Alonso Berruguete . .16
2. Virgen de la Calle . .15
3. Trinidad Arroyo . . .12
4. La Salle 11
5. Marista Castilla . . .11
6. Alonso Berruguete . . .8

■ VOLEIBOL

CATEGORÍA INFANTIL F.

Grupo único:
V. Calle B, 3
Jorge Manrique, 1
A. Berruguete A, 3
V. Macho, 1

CLASIFICACION

1. V. Calle 14
2. A. Berruguete 12
3. Jorge Manrique 6
4. V. Macho 4

CATEGORÍA ALEVÍN F.

Grupo único:
Francisco Franco B, 0
Tello Téllez B, 2
Tello Téllez A, 0
Francisco Franco A, 2

CLASIFICACION

1. Tello Téllez A 10
2. Tello Téllez B 10
3. Francisco Franco A 10
4. Francisco Franco B 2

CATEGORÍA CADE-JUV F.

Grupo único:
V. Calle, 3
V. Calle Cad, 1

CLASIFICACION

1. V. Calle Juv 8
2. V. Macho Cad 6
3. V. Calle Cad 4

■ BALONMANO

CATEGORÍA ALEVÍN MIXTO

Grupo único:
Padre Claret, 11
San José B, 2
Padre Claret A, 18
Padre Clart B, 0
San José A, 5
Santa Rita, 7
Santo Ángel, 11
Buenos Aires, 11
Padre Claret C, 2
Santa Clara de Asís, 23

CLASIFICACION

1. Santa Clara de Asís 14
2. Padre Claret A 12
3. Buenos Aires 11
4. Santa Rita 10
5. Santo Ángel 9
6. Padre Claret B 6
7. Padre Claret D 4

ÚLTIMO APUNTE

Palentinos en el Nacional Infantil y de Minibásket

DP
PALENCIA

Ya todo está listo para que el próximo día 26 de marzo, las selecciones de Castilla y León se concentren y viajen a tierras catalanas para disputar el XII Campeonato de España de Selecciones Autonómicas en el que se darán cita los mejores jugadores y jugadoras del país.

La selección de Castilla y León masculina Infantil está formada por los siguientes jugadores: Miguel Ángel Alfonso (Maristas V), Tomás Alija (Maristas L.), Iván Alonso (Lourdes), Jesús Manuel Cortés (Lourdes), Alexander Curiel (Lourdes), Víctor Ferreras (Lourdes), Javier González (C. Leonés), Mario Reglero (Salamanca), Pablo Reguero (Lourdes), Sergio Rubio (C. Leonés) y Pablo Sánchez (Lourdes). La representación palentina estaba representada por el pre-infantil del CD Maristas, Víctor Albillo, pero ha sido baja de última hora por una rotura de ligamentos en su rodilla.

Asimismo, Enrique González, entrenador de Filipenses, será el delegado del equipo Infantil femenino de Castilla y León, que estará formado por: Ana Andrés (D. Maestro), Elena Blanco (Luis Vives), Judith García (Luis Vives), Mabel García (Luis Vives), Irene García (Sur), Paula Gómez (Halcón Viajes), Tamara Hidalgo (Luis Vives), Blanca Martín (Sur), Isabel Martín (Lourdes), Lucía Pablos (C. Leonés), Marta Salas (Antonio Valbuena) y Beatriz Santos (Luis Vives). Por otro lado, el palentino Rafael Izquierdo será el segundo técnico del cuadro regional masculino de minibásket.

Por su parte, la jugadora del Maristas, Soraya Sánchez acudirá al Campeonato de España siendo la primera vez que ocurre con una jugadora que es seleccionada por el conjunto regional de minibásket. En definitiva, el baloncesto base palentino comienza a florecer después de mucho tiempo aparcado en el puro ostracismo.

VEN AL DEPORTE
Patronato Municipal de Deportes
Ayuntamiento de Palencia

M.C.D.2022

BOLSAS EXTRANJERAS

TOKIO	NIKKEI	16.072,8 (+1,86%) ▲
FRANCFORT	DAX	5.094,63 (+1,30%) ▲
LONDRES	FOOTSIE	6.201,90 (-0,08%) ▼
PARIS	CAC-40	4.186,35 (+0,03%) ▲
MILAN	MIBTEL	24.945 (-0,51%) ▼
NUEVA YORK	DOW JONES	9.941,2 (-0,18%) ▼

FONDOS DE INVERSION

Sociedad	Actual	Mensual(%)	Año99
AB ASESORES GESTION FONDOS			
AB Dinerplus	1.254,21	0,082	0,308
AB Fondos Renta Variable	6,66	3,969	9,409
AB Euro Seleccion	6,96	-0,266	0,678
AB Ibexfondo 2 garantiz sem.	6,38	-0,125	-0,254
AB Ibexplus 2 garantiz sem.	6,89	-0,988	-2,220
AB Latinoamerica	4,02	13,287	9,248
AB Fondtesoro	12,46	0,183	0,276
AB Euro Global	7,05	0,958	2,864
AB Euro Acciones	7,92	2,395	6,223
AB Euro Deuda	6,49	0,217	1,041
AB Ibexplus garantizado	10,09	-0,435	-0,576
AB Fiva	16,32	0,345	0,515
AB Ibexfondo garantizado	8,16	-0,896	-0,485
AB Divisa	7,22	0,396	3,153
Renta Internacional	16,45	-0,676	1,722
AB Ibexahorro garantiz	7,84	-0,056	-0,011
AB Bolsa	25,09	1,277	3,766
Fondo 19	16,47	-1,006	0,827
AB Ahorro	15,70	0,206	0,379
AB Bolsaplus	21,80	2,218	5,399
AB Renta	14,59	0,110	0,122
AB Fondo	19,98	-0,399	0,322
AB Fongarantia 2000	8,36	0,069	0,587
Bolsa Internacional	11,63	5,710	11,548
ARGENTARIA GESTION			
Argentaria Extra Tesoreria	6,48	0,058	0,474
Argentaria Fondrentas 3-A	6,77	0,081	0,159
Argentaria Fondirecto	1.191,29	0,089	0,473
Argentaria Bex Diner	1.104,91	0,064	0,319
Argentaria Postaldiner	1.588,60	0,064	0,303
Argentaria Fondbolsa 1-E	6,09	-0,091	-0,229
Argentaria Fondplazo 2000-b	7,21	-0,078	0,023
Argentaria Fondpostal	17,64	-1,066	0,143
Argentaria Fondplazo 2000-A	7,22	-0,105	0,116
Argentaria Bex Bolsa	30,79	-0,934	0,212
Argentaria Fondplazo 3 años-a	7,55	0,019	0,217
Argentaria Postal Bolsa	20,35	-0,035	1,290
B.N.P. GESTION DE INVERSIONES			
Promoahorro	9,58	-0,152	-0,022
Promoglobal I	8,24	0,032	0,593
Promoactivos	1.479,96	0,097	0,432
Promoglobal II	11,60	0,888	3,401
Promoglobal III	7,37	2,129	5,704
Bnp Cash	664,47	0,183	0,401
Promobolsa	18,97	1,479	1,895
B.S.N. GESTION			
BSN Renta Fija	15,90	0,110	0,033
BSN Dinero	1.588,33	0,119	0,481
BSN Inversiones	11,17	1,139	3,062
BSN Acciones	34,23	0,885	2,909
BSN Tesoreria Fondtesoro	999,36	0,109	0,441
BANESTO FONDOS			
Dineractivo	1.294,43	0,064	0,300
Indexbolsa	26,52	1,056	1,869
Fonventure	30,42	1,637	2,721
Fonbanesto II	10,70	0,118	-0,161
Fonbanesto	14,21	0,017	0,039
Extradinero Banesto	747,85	0,097	0,418
Banesto g Bolsa 2000 a	7,86	0,717	0,448
Banesdeuda Fondtesoro	531,04	0,083	0,037
BANIF GESTION			
BANIF BOLSA 99	814,53	-0,127	-0,051
BANIF RENTA FIJA	125,81	-0,140	0,132
BANIF DINERO	1.120,43	0,058	0,377
BANIF RENTA VARIABLE	169,36	1,274	3,312
BARCLAYS FONDOS			
Fonbarclays Dinero	972,53	0,037	0,241
Fondbarclays 1	14,42	-0,242	-0,269
Fondpremier	11,61	-0,206	-0,023
Barclays Bolsa	870,49	1,399	1,801
BBV GESTINOVA			
Fondcomercio Ahorro	7,22	-0,013	0,227
BBV Renta 91	9,81	0,020	0,219
Fondcomercio 1999	689,24	0,072	0,311
BBV Ahorro	10,12	0,217	0,150
BBV Bono 2001	719,08	0,291	0,299
BBV Bono 2002	855,29	0,238	0,084
Gestinova Acciones	1.255,23	1,064	2,833
Fondcomercio 2001	638,92	0,178	0,752
BBV Indice	1,74	0,519	1,975
BBV Ibex 2 Protegido	834,91	-0,328	-0,175
Fondcomercio Bolsa	17,49	1,226	3,329
BBV Bolsa	22,63	0,788	2,112
Fondcomercio Monetario	4.656,05	0,097	0,427
BBV Monetario	74,60	0,087	0,413
BBV Deuda Fondtesoro	137,15	0,115	-0,181
BBV Dinero	1.688,70	0,099	0,437
Fondcomercio Mixto	11,57	-0,558	0,221
BBV PRIVANZA GESTORA			
Privanza dinero	5.716,85	0,074	0,421
Privanza valores inmobilia	8,08	2,278	1,152
Privanza divisa	11,27	0,000	3,058
Privanza renta	11,05	-0,072	0,243
Privanza Bolsa	15,51	1,664	0,504
CAJA ESPAÑA FONDOS			
Fondespaña Tesoreria	65,18	0,134	0,327
Fondespaña GLOBAL	72,49	0,110	1,038
Fondespaña 2000	66,65	0,081	-0,054
Fondo 111	892,33	0,058	0,323
Fondespaña Valores	58,77	0,478	2,224
Fondespaña renta variable	101,97	-0,169	1,964
Fondespaña int garantt	66,55	1,333	2,557
Fondespaña Semestral Garant	62,18	0,093	0,465
Fondespaña 2002	77,79	0,616	1,484
Fondespaña anual Garan	66,90	-0,013	0,362
Fondespaña Bolsa	95,55	1,438	2,548
Fondespaña 2001	68,32	0,131	-0,105
Fondespaña 1999	65,29	0,070	0,095
Fondespaña Fondtesoro	64,10	0,050	0,188
Fondespaña Renta Activa	66,31	-0,015	-0,030
CENTRAL HISPANO GESTION			
BCH Fondimo 3	67,93	0,123	0,277
BCH 2004 A	65,84	-0,194	-0,021
BCH Monetario Fondtesoro	2.273,43	0,070	0,274
BCH 1999	80,65	0,100	0,442
BCH Bonos Fondtesoro	650,13	0,013	0,359
Foncondor Acciones	148,01	1,028	3,341
BCH Renta Fija 3	20,36	-0,007	0,087
BCH Interes Diario	7,23	0,002	0,149
BCH Acciones	13,56	0,482	2,119
BCH Mixto Acciones	17,73	-1,877	0,959
BCH Mixto Renta Fija	14,50	0,241	0,635
CITIGESTION			
Citifondo Lider	13,24	0,072	0,326
Citifondo RV	29,50	0,793	0,048
Citimoney	1.153,14	0,070	0,285
Citidinero	642,50	0,122	0,477
Citicash Fund	847,90	0,119	0,522
DEUTSCHE BANK GESTION			
DB Invest	10,76	0,158	0,350
DB Bolsa Garantiz 2000	9,08	-0,219	0,966
DB Europa Bolsa	10,68	2,761	10,942
DB Diner	1.041,52	0,064	0,334
DB Alemania	10,88	1,275	0,924
DB Mixta	19,58	2,395	4,477
FG GESTION			
Cajaburgos Europa	7,67	0,722	1,451
Cajaburgos Tesoreria	6,49	0,030	0,304
cajaburgos renta, fim	9,43	0,112	0,026
cajaburgos plazo mes, fim	6,38	-0,012	0,325
Cajaburgos Ibex garantiz	7,48	0,186	1,206
cajaburgos bolsa, fim	11,48	0,767	1,861
cajaburgos valor, fim	10,00	0,110	0,441
GES-BM			
BM Fondtesoro	12,43	-0,290	-0,394
BM GARANTIZADO	9,51	0,132	0,247
Cuentafondo Ahorro	15,87	9,928	15,706
Dinero BM	1.270,26	0,079	0,415
BM Dinerbolsa	1.447,25	3,042	3,628
GESATLANTICO			
Fondatlantico	15,73	0,127	0,180
Dineratlantico	1.313,32	0,068	0,341
Bolsatlantico	14,68	0,410	0,901
Atlantico Plus 2	7,82	0,128	0,302
Atlantico Mixto	7,59	-0,131	-0,127
GESBANKINTER			
Cuenta Fiscal Oro III	930,34	0,053	0,242
BK Fondo	36,63	0,603	0,037
BK Fondo Bonos	725,31	-0,117	-0,041
BK Fondo Mixto	1.158,30	-0,404	0,049
BK Dinero 97	625,28	0,073	0,391
BK Dinero	1.077,56	0,066	0,414
GESBANSANDER			
Santander Bolsa Asegurado	1.075,97	-0,205	-0,388
Santander Acciones	3,32	1,176	4,422
Santander Patrimonio	14,65	0,211	0,061
Santander Renta 1999	9,27	-0,019	0,345
Santander Gestion Renta	10,25	0,299	0,644
Santander Ahorro	14,11	-0,008	0,141
Santander Bolsa Plus	15,26	1,064	2,846
Santander bolsa aseg. Ahorr	1.005,91	-0,225	2,089
Open Bank Ibex 35	852,51	-0,571	-0,666
Santander Dinero FT	1.131,62	0,073	0,290
Santander Tesoreria	1.386,13	-0,108	0,460
Superfondo Santander	1.408,27	0,092	0,340
Superfondo Santander 2	13,88	-0,048	-0,158
GESBETA			
Beta Acciones	149,84	-1,298	2,250
GESCAIXA I			
Foncaixa Futuro 17	10,49	-0,662	-0,732
Foncaixa Ahorro 7	14,42	-0,069	0,230
Foncaixa Ahorro 2	17,61	-0,056	0,043
Foncaixa Ahorro 11	13,47	-0,074	0,144
Foncaixa Internacional 1	0,34	0,000	5,919
Foncaixa Futuro 18	9,22	-0,539	-0,451
Foncaixa Futuro 19	7,14	0,140	-0,060
Foncaixa Futuro 20	8,89	-1,876	0,767
Foncaixa Ahorro 36	11,06	-0,090	0,159
Foncaixa Ahorro 34	8,41	-0,118	0,165
Foncaixa Mixto 25	6,94	-1,139	-0,165
Foncaixa Mixto 28	6,97	-0,143	0,575
Foncaixa Ahorro 31	2,13	0,000	0,280
GESCOOPERATIVO			
rural euroindice, fim	614,31	0,169	1,321
rural deuda ii, fim	649,27	-0,429	0,440
rural dinero, fiamm	6.586,57	0,092	0,422
dinerocoop, fiamm	997,71	0,092	0,332
coopinvest, fim	967,85	-0,048	0,148
rural fondivisa, fim	625,17	-0,314	2,379
rural ahorro, fim	780,56	-0,002	0,725
rural bolsa, fim	644,88	0,236	0,517
rural deuda, fim	688,03	0,116	0,578
rural valor iii, fim	674,55	0,002	0,490
rural valor ii, fim	1.025,96	0,037	1,040
rural valor, fim	702,84	-0,025	0,424
GESDUERO			
Fonduero Garantizado	338,95	0,088	0,382
Fonduero dinero	891,86	0,104	0,337
INVERDUERO 2000	408,77	0,193	0,018
Inverdeuda Fondtesoro	438,00	-0,004	-0,097
INVERBONOS	11,77	-0,338	0,134
Ibexduero	350,83	1,311	1,246
Fonduero renta	9,10	0,000	-0,081
Rentaduero	330,28	0,178	0,848
Fonduero Bolsa	546,85	-0,218	0,300
GESFIBANC			
Fibanc Premier	768,62	0,070	0,404
Fibanc Crecimiento	13,09	0,355	2,546
Fibanc Fondiner	1.969,82	0,027	0,351
GESINCA INVERSIONES			
fondcirculo, fim	7,92	-0,017	0,035
fondcirculo dinero, fiamm	810,52	0,069	0,281
AC Acciones	19,05	0,706	2,384
Dinerburgos	983,75	0,086	0,381
AC Cuenta FT	1.165,32	0,092	0,379
Ahorro Corp. Capital 5	6,12	-0,834	-0,176
Caja Segovia Renta	9,23	0,026	0,301
fondespana 2, fiamm	882,07	0,058	0,227
fondespaña 1, fim	11,96	-0,018	0,076
cajaburgos eurotop, fim	6,24	0,266	0,570
Cajaburgos Global	6,04	-0,564	-0,351
Ahorrofondo	40,76	-0,514	-0,040
GESMADRID			
Madrid Rendimiento 2	6,57	0,218	0,607
Fondmadrid	1.378,03	0,083	0,383
Dinermadrid Fondtesoro	1.150,10	0,088	0,384
Madrid Bolsa Activa	6,24	-1,026	0,028
Plusmadrid Ahorro	6,87	0,220	1,066
Madrid Premiere	10,57	-0,080	0,128
Madrid Bolsa	15,81	1,458	2,508
Madrid Bolsa Extra	8,05	-0,977	-0,229
GEST 21			
Dinero 21	2.902,72	0,068	0,288
GESTEMAR GESTION			
Urquijo Indice	16,36	0,499	1,626
Urquijo Renta	20,39	0,890	0,265
Urquijo Global	1,60	1,832	6,860
Urquijo Capital	2,90	0,610	0,918
Urquijo Garantizado	94,97	2,783	0,434
Urquijo Dinero	2.045,34	0,030	0,267
IBERAGENTES FONDOS			
Iberlion Fondtesoro, fim	6,91	0,007	-0,402
Iberlion Dinero	1.034,34	0,107	0,417
GARANTIAPLUS	7,57	0,153	0,488
IBERLIONEQUILIBRIO	17,13	0,450	1,378
RENTA 4 GESTORA			
Renta 4 Bolsa	15,68	0,771	2,265
Renta 4 Intern.	7,66	-0,777	-0,303
Renta 4 Ahorro	10,77	-0,045	-0,036
Renta 4 Fondtesoro	65,57	0,082	0,351
SOGEVAL			
Eurovalor-98 A	67,09	0,057	0,314
Eurovalor-Ibex 35 C	78,24	-1,180	-2,543
Eurovalor-Ibex 35 B	89,61	0,870	0,463
Eurovalor-Ibex 35 A	111,14	0,663	0,559
Eurovalor-Divisa	84,70	0,422	1,004
Eurovalor 1	3,63	0,632	2,415
EuroValor 2	5,51	0,163	0,201
Eurovalor-99 A	66,10	0,089	0,556

DA Dinero FI Renta fija VI Renta Variable MI Mixto Renta Variable RI Mixto Renta Fija OT FONDTESORO GV Garantizado Renta Variable GI Garantizado Internacional GF Garantizado Renta Fija IV Internacional Renta Variable IF Internacional Renta Fija IM Internacional mixto

Caja España

M.C.D.2022

Los líderes europeos apuestan por una Comisión fuerte y transparente en su gestión

La Unión Europea estudia cómo cerrar la grave crisis institucional abierta en Bruselas

La Unión Europea (UE) se apresuró ayer a resolver la crisis institucional abierta tras la dimisión de la Comisión Europea por sus fallos en la gestión del presupuesto comunitario. Cuando faltaban 8 días para la cumbre clave que debe decidir las perspectivas financieras para el período 2000-2006, el canciller alemán, Gerhard Schroeder, reconoció que la caída imprevista de la Comisión «va a poner a prueba la UE» en la reunión de Berlín. La Comisión fue fundamental para «alcanzar el nivel de negociaciones en el que nos encontramos».

❑ **BRUSELAS**/EFE.- El canciller alemán, quien se reunía ayer por la tarde con el presidente de la Comisión, Jacques Santer, para acordar los siguientes pasos a dar, dijo que ya estaba buscando un nuevo equipo y que era partidario de un «proceso rápido».

El Parlamento Europeo, claro vencedor del pulso que mantenía con la Comisión, ha exigido a los gobiernos de la UE que nombren ya un nuevo Ejecutivo, «porque no es creíble que el actual dimita y se quede nueve meses en funciones hasta el final de su mandato», explicó su presidente, José María Gil-Robles.

Gil-Robles quiere que los Quince designen al futuro presidente de la Comisión antes de abril, para poder dar su visto bueno al nuevo Ejecutivo comunitario el mes siguiente, la última sesión del Parlamento antes de las elecciones a la Eurocámara en junio.

«No quiero creer una maquinación según la cual la Comisión ha dimitido para esquivar una moción de censura del Parlamento», dijo Gil-Robles.

Los jefes de Estado tienen toda la libertad para proponer a quien quieran, dijo el presidente del PE, pero será el pleno del Parlamento quien «juzgue» al futuro presidente de la Comisión.

La dimisión de los 20 comisarios, tras la publicación de un informe crítico de expertos independientes promovido por el Parlamento, suscitó reacciones diversas en las capitales de la UE, aunque ningún gobierno pidió a la Comisión que recapacitara.

La Comisión ha sido vista por muchos países del sur de la UE como su aliado en las negociaciones de la Agenda 2000, en las que los contribuyentes netos del Norte pretende reducir su aportación al presupuesto comunitario.

El primer ministro holandés, Wim Kok, fue el más contundente en apoyar la dimisión, tras las críticas de los «sabios» a la gestión global de la Comisión y su incapacidad para controlar fraudes en sus servicios. Para Kok, «habría sido una vergüenza que los comisarios no dimitiesen después de un informe tan crítico».

Otros dirigentes aprovecharon la oportunidad para pedir una reforma en profundidad de las instituciones comunitarias, como el presidente francés, Jacques Chirac, quien afirmó que «hay que sacar fruto» de una «crisis sin precedentes». «Hoy, más que nunca, es necesario que Europa tenga instituciones eficaces, responsables, y cercanas a los ciudadanos», dijo.

La reforma de las instituciones comunitarias, en la que algunos Estados querrían recortar las competencias del Ejecutivo de Bruselas, es, junto con la reforma financiera, la gran asignatura pendiente de cara a la ampliación de la UE a los países del Este.

El presidente de la Comisión Europea, Jacques Santer, por su parte, rechazó como «falsa» la imagen de irresponsabilidad generalizada transmitida por el informe del Comité de Sabios.

Insistió en que el Comité ha examinado «un número muy limitado de casos específicos».

La investigación no ha revelado casos de corrupción o enriquecimiento personal de los miembros de la Comisión, pero sí favoritismo por parte de la comisaria francesa, Edith Cresson, al conceder un contrato a un amigo dentista. Se descubrieron graves irregularidades en el programa de la formación profesional gestionado por Cresson, en proyectos de ayuda humanitaria, y ayudas al Mediterraneo, y deficiencias en la Oficina Antifraude y gestión del presupuesto.

«No acepto que el balance de cuatro años intensos de trabajo sea reducido a seis casos de irregularidades, de los cuales cuatro se remontan a la Comisión anterior», afirmó Santer.

EFE

El presidente Jacques Santer.

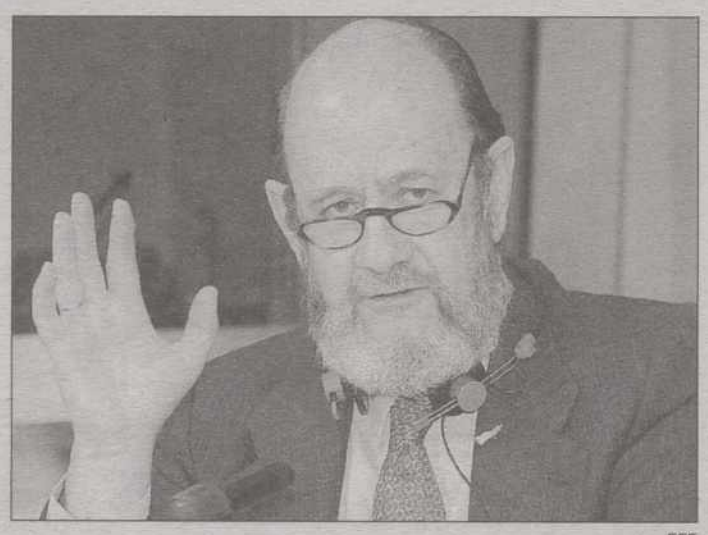

EFE

José María Gil-Robles, presidente del Parlamento Europeo.

GRAFÍA

La cumbre de Berlín, una cita clave para el futuro

❑ Tras la caída en bloque del Colegio de Comisarios, nueve meses antes de que finalizara su mandato, la presidencia alemana inició ayer una ronda de consultas con las Quince capitales de la UE para acelerar el nombramiento del nuevo Ejecutivo comunitario. Será el otro «plato fuerte» del Consejo Europeo extraordinario de Berlín, junto a la negociación de la Agenda 2000.

Mientras tanto, lo único que está claro es que los miembros de la Comisión Europea seguirán en funciones hasta que no haya una decisión de los Quince. Pero la Cumbre de Berlín será el primer encuentro formal en el que los jefes de Estado y de Gobierno tengan que «llegar a un acuerdo sobre el proceso ulterior».

El canciller alemán, Gerhard Schroeder, presidente de turno del Consejo de la Unión, inició esta por la mañana una serie de consultas con los diferentes gobiernos. «Quiero escuchar la opinión de mis colegas antes de fijar una postura sobre el nombramiento de la nueva Comisión», dijo. Lo que sí tiene claro Schroeder es que hay que establecer un «proceso rápido y con buenos resultados».

Pero además, como explicó el canciller, «hace falta una persona que se presente».

La dimisión debe reforzar la UE

❑ Los líderes de los quince países que forman la UE coincidieron ayer en que la dimisión de la Comisión Europea en bloque debe servir para crear un nuevo Ejecutivo europeo más fuerte y más transparente.

El más explícito fue el primer ministro británico, Tony Blair, que señaló en la Cámara de los Comunes que la ocasión debe aprovecharse para emprender una reforma profunda, «de pies a cabeza», de la institución.

Blair dijo que los jefes de Estado y de Gobierno de la UE deberán nombrar un nuevo presidente de la Comisión que sea «un peso pesado, con demostrada capacidad de liderazgo y capaz de encabezar las reformas necesarias».

Según el primer ministro de Portugal, Antonio Guterres, la renuncia de la Comisión puede llevar a «un despertar de los líderes europeos y a romper con la rutina».

M.C.D.2022

EPA

La Comisión europea, que ha presentado su dimisión, retratada en una reunión de 1995.

La oposición denuncia la mala gestión en el Ejecutivo europeo

España defiende que la Comisión continúe en funciones hasta junio

El Gobierno se mostró ayer partidario de que la actual Comisión Europea se mantenga en sus funciones hasta junio, dado el «momento político delicado» que supone para la UE la actual discusión de la Agenda 2000 y las elecciones al Parlamento Europeo que se celebrarán dentro de menos de tres meses. El presidente del Gobierno abogó por una Comisión fuerte que asegure el equilibrio institucional en la UE.

❑ **MADRID**/EFE.- El presidente del Gobierno, José María Aznar, aseguró que en la situación actual «lo menos malo es que la Comisión continúe en sus funciones hasta el mes de junio», y para eso reiteró su confianza tanto al presidente del órgano de Gobierno de la UE, Jacques Santer, como a los dos comisarios españoles, Marcelino Oreja y Manuel Marín.

«Mi opinión es que este asunto no se ha llevado bien desde el comienzo», dijo Aznar, quien precisó que «no he jugado, como algunos, a intentar debilitar la Comisión Europea».

En una rueda de prensa conjunta con el presidente colombiano, Andrés Pastrana, Aznar aseguró que «es fundamental tener una Comisión fuerte» porque «la UE no puede funcionar sin una Comisión fuerte» y, además, «el equilibrio institucional es básico en la UE» y lo será más cuando entre en funcionamiento el Tratado de Amsterdam.

Por su parte, la ministra de Agricultura, Loyola de Palacio, expresó su confianza en que la crisis de la Comisión Europea no impida que la cumbre de Berlín de los próximos días 24 y 25 sea efectiva y salgan adelante acuerdos como el referido al sector agrario.

El vicepresidente segundo del Gobierno, Rodrigo Rato, defendió que los comisarios españoles actuaron con eficacia, eficiencia y transparencia, mientras que el secretario de Estado de Política Exterior y para la UE, Ramón de Miguel, consideró «nula» la responsabilidad del ex comisario europeo y titular de Asuntos Exteriores, Abel Matutes, en las irregularidades de la Comisión.

El coordinador general de IU, Julio Anguita, calificó de «escalofriante» el informe del Comité de expertos independientes, «que salpica a funcionarios y al máximo responsable, Jacques Santer». El grupo parlamentario de IU pretende que el Gobierno español explique ante el Parlamento tanto la gestión de los dos comisarios europeos españoles como su dimisión.

«Empezó con el acoso a Marín»

❑ José Borrell aseguró que «todo empezó con el intento del PP de acoso y derribo al comisario Marín, con ese buceo en las alcantarillas en las que tan expertos eran, intentando encontrar algún elemento que pudiera cuestionar» al comisario español socialista. Borrell añadió que, sin embargo, Marín «es el que mejor sale librado» del informe el comité de expertos.

Javier Solana afirma que el momento actual del diálogo es «muy crítico»

Las exigencias de Belgrado bloquean la conferencia de paz en París sobre Kosovo

❑ **PARÍS**/EFE.- Las negociaciones para convencer a Belgrado a firmar un acuerdo interino para Kosovo quedaron estancadas ayer, puesto que la delegación yugoslava en la actual conferencia de paz en París propuso una serie de enmiendas que fue rechazada tajantemente por los mediadores.

El copresidente de la conferencia, el ministro francés de Exteriores, Hubert Vedrine, advirtió que «la hora de la verdad no está lejos» y aludió implícitamente a la amenaza de la OTAN de lanzar bombardeos aéreos contra Yugoslavia si sigue rechazando el pacto. «Son los serbios quienes deben decidir cuál será el futuro. Nosotros estamos dispuestos y decididos», puntualizó.

En Bruselas, el secretario general de la OTAN, Javier Solana, reconoció que «estamos en un momento muy crítico» y que las negociaciones se desarrollan «de forma muy difícil».

Solana advirtió nuevamente a Belgrado que «la OTAN hará lo que debe hacer en el caso de que la situación no evolucione por la dirección correcta» y señaló que «las conversaciones (de París) no se van a prolongar eternamente».

Pese a que la delegación albano-kosovar se comprometiera a firmar el acuerdo elaborado por la comunidad internacional, el desenlance de la crisis pareció más problemático que nunca al insistir los yugoslavos en sus enmiendas al capítulo político del acuerdo a la vez que se negaron a siquiera discutir sobre el capítulo militar.

Condiciones inaceptables

El Grupo de Contacto para la antigua Yugoslavia, promotor de las negociaciones y compuesto por EEUU, Rusia, Alemania, Francia, Gran Bretaña e Italia, calificó de «inaceptables» las enmiendas, informó un portavoz de los tres mediadores, el estadounidense Chris Hill, el europeo Wolfgang Petritsch y el ruso Borís Mayorski.

El Grupo informó de que la firma del acuerdo por la delegación albanesa, que se había propuesto para hoy, se aplazará hasta que se pueda contar con la firma de Belgrado también.

Orden de captura contra el jefe de la delegación albano-kosovar

❑ Las negociaciones se complicaron también porque la policía yugoslava emitió ayer una orden de captura internacional contra el jefe de la delegación albano-kosovar y líder de la guerrilla separatista (UCK), Hasim Taci, condenado en rebeldía en 1997 por actos terroristas.

«Taci es buscado por varios asesinatos, secuestros, bandidismo y otros crímenes cometidos en el territorio de Kosovo», informó la agencia oficial yugoslava «Tanjug».

La policía serbia entregó a la Interpol francesa la orden de captura para que Taci, que se encuentra en París desde el sábado, sea detenido y extraditado a Yugoslavia.

Uno de los delegados albano-kosovares en las negociaciones, Veton Surroi, declaró que «con sus maniobras para renegociar la globalidad del proyecto de acuerdo de paz, los serbios intentan simplemente frenar y bloquear el proceso».

En Kosovo, los serbios informaron de ataques de los rebeldes del UCK en el noroeste de la provincia.

Sabemos que disfrutas con todo lo **DEPORTIVO**, *que tienes intereses en el* **CAMPO**, *que defiendes la* **ECOLOGÍA**, *que apoyas el* **DEPORTE BASE**, *que sigues de cerca el* **FÚTBOL BASE**, *que te apasiona el* **CINE**, *que estás al día del mundo del* **MOTOR**, *que necesitas la* **GUÍA DEL INVERSOR**, *que no te pierdes* **EL DOMINICAL**, *que tienes más tiempo* **EN DOMINGO**...

Suplementos

PORQUE SABEMOS QUE PALENCIA TE INTERESA

Lunes DEPORTIVO *y* CAMPO, *martes* ECOLOGÍA, *miércoles* DEPORTE BASE, *jueves* FÚTBOL BASE, *viernes* CINE, *sábado* MOTOR, *domingo* GUÍA DEL INVERSOR, EL DOMINICAL *y* EN DOMINGO.

T ALLER DE DISEÑO / TDB

M.C.D.2022

URBE

Vende oficina en bruto junto Banco Popular, 190 m2, 15.000.000, -Ptas. y plaza de garaje 2.500.000 Ptas.

Teléfono 979 74 66 99

GRACIAS ESPÍRITU SANTO

POR LOS FAVORES RECIBIDOS

R. S. A.

¿Quién ha dicho que los anuncios pequeños no se leen?

Anúnciate en

DIARIO PALENTINO

ANUNCIOS POR PALABRAS

ALQUILERES

ALQUILO piso, 120 m/2. Garaje. Avda. Santiago Amón. 979-713937. Tardes.

SE ALQUILA apartamento Calle Rizarzuela. Teléfono 979-720243.

ALQUILO apartamento Benidorm. 979-740318.

ALQUILO pisos amueblados y sin amueblar. Teléfono 979-744414.

ALQUILO magnífico apartamento en Calle Mayor, 62.000 ptas. Teléfono 979-701449.

RUSTIC. Alquila piso, cuatro dormitorios. Cardenal Cisneros. Cocina amueblada. Teléfono 979-751544.

RUSTIC. Alquila piso, tres dormitorios, Plaza de los Abetos. Garaje. 50.000 ptas., con comunidad incluida. Teléfono 979-751544.

RUSTIC. Alquila apartamento, dos dormitorios. Calle Mayor. Amueblado. Garaje. Teléfono 979-751544.

AUTOMÓVILES

SE VENDE Citroen AX, P-.... E, 1400 TRS. Color negro. Económico. 639-950244.

FINCAS

SE VENDEN dos casas, garaje y huerto con frutales en Valdecañas de Cerrato. Teléfono 979-790686.

SE SUBASTAN: 315 pisos, 105 locales, 130 solares. Desde 350.000 ptas. Solicite listado semanal de embargo. 902-100300.

VENDO piso Calle Balmes. En mensualidades de 25.000 ptas. Teléfono 689-561231.

VENDO locales comerciales varios tamaños, desde 17 m/2 a 800 m/2. Ideales para negocios, despachos, asesorías, academias. Zona nueva, céntrica, edificio moderno reciente construcción. En Plaza Dominicos a 80 m. de la calle Mayor. Oportunidad única en Palencia. Visítenos viernes tarde y sábados mañana. Información 983-302682.

SE VENDE ático a estrenar. Con terraza de 150 m/2. Garaje y trastero. Avda. Campos Góticos. Teléfono 979-749626.

VENTA urgente por traslado, chalet, 1.000 m/2. 979-808366.

VENTA por jubilación mesón- bodega funcionando. 979-808366.

VENDO o alquilo apartamento, amueblado, nuevo. Zona San José. 979-711500, tardes.

API INMOBILIARIA. Vende piso Diagonal. Cuatro dormitorios. Buenas vistas. Estupendo. Teléfono 979-747733.

API INMOBILIARIA. Vende naves. Buen precio. Teléfono 979-747733.

API INMOBILIARIA. Vende pisos desde 4.300.000. Sin ascensor. Varias zonas. Mejor ver. Teléfono 979-747167.

API INMOBILIARIA. Vende piso, Los Abetos. Tres dormitorios. Garaje, Estupendo. Teléfono 979-747733.

RUSTIC. Vende piso tres dormitorios, Plaza Virrey Velasco. Garaje y trastero. Teléfono 979-751544.

RUSTIC. Vende apartamento, dos dormitorios. Amplio. Calle Santiago Amón. Mejor que nuevo. Teléfono 979-751544.

RUSTIC. Vende apartamento, dos dormitorios. Martín Calleja. Mucha luz. Interesante precio. Teléfono 979-751544.

RUSTIC. Vende piso, calle General Goded. Tres dormitorios. Terraza cerrada. Teléfono 979-751544.

GANADOS Y AVES

SE VENDE vaca recién parida. Domingo González. Frómista.

HOSPEDAJES

SE COMPARTE piso chicas. Rizarzuela, 12- 2.º A. Tardes. 630-748583.

MUDANZAS

MUDANZAS GALLEGO. Locales, nacionales, internacionales. Presupuesto sin compromiso. 979711111.

TRABAJO

AUXILIARES, para trabajar en Bibliotecas, Bancos, Cajas. Prepárate. 979-714202.

MILES de plazas anuales se convocan para Servicios Sanitarios (Insalud, Clínicas...) como: Celadores, Pinches, Auxiliares Administrativos, Enfermería, ATS. Infórmate. 979-714202.

AYUNTAMIENTOS, Junta... Necesitan constantemente Auxiliares, Guardas Forestales, Policías Locales, Bomberos, Conserjes, Asistentes Sociales. Infórmate. 979-714202.

UNION EUROPEA. Convoca plazas constantemente para funcionarios. Infórmate. 979-714202.

170.000 puestos trabajo para jovenes 18- 25. Próximos ingresos Ejército Profesional. 979-714202.

TRABAJA en Juzgados 1.021 plazas convocadas. Infórmate. 979-714202.

CARTEROS, Ayudantes Postales. Próximo Ingreso para Correos. 979-714202.

¿QUIERES conseguir? el Graduado, FP I, Acceso Universidad, superando un solo examen. 979-714202.

TRABAJA con personas tercera edad, como Auxiliar Geriatría, Animador. Prepárate. 979-714202.

¿BUSCAS trabajo? Hazte técnico medioambiental, Auxiliar Veterinaria o Gestor Inmobiliario. Infórmate. 979-714202.

TRABAJA como Profesor/ a Autoescuela. Sueldo aproximado 250.000. Prepárate. 979-714202.

ATENCION. Bombero, Policía y Soldado Profesional. Prepárate. Próximas convocatorias. 983-376979.

ATENCION. Trabaje para la Administración Pública como Agente de Justicia. Reciente convocatoria. 983-376979.

ATENCION. Camarero trabaje para la Junta. Próximas convocatorias. 983-376979.

ATENCION. Trabaje para la administración. Reciente convocatoria. 983-376979.

AUXILIAR de Universidad. Requisito: Graduado Escolar. Próxima convocatoria de ingreso. Infórmate 979-703264.

SE NECESITA Cocinero y personal para restaurante de Hotel en Cantabria. Teléfono 942-630265

HAZTE Visitador Médico. Profesión con gran demanda laboral. (Bolsa de trabajo). Infórmate 979-703264.

SE OFRECE administrativo y panadera, para cualquier trabajo. Teléfono 979-772007.

AGENTE Judicial. Unico requisito Certificado Escolar. Próxima convocatoria. Infórmate 979-703264.

A LA ATENCION de todas las personas que quieren solucionar su porvenir mediante una preparación para superar una oposición del Estado. Libros + Tutorías durante 2 años: 115.000 ptas. Infórmate 902-118635.

TRABAJA en Bancos y Cajas. Próximas convocatorias de ingreso para Auxiliar Administrativo. Infórmate 902-118326.

TRABAJA en el campo de La Medicina Natural en consultas, herbolarios, laboratorios. Duración del curso: 6 meses. 902-118326.

FABRICA juguetes necesita personal para montar juguetes, zona Avila. 606-733353.

HAZTE Visitador Médico. Diferentes Laboratorios de Palencia seleccionan personal. Duración del Curso: 3 a 5 meses. Bolsa de trabajo. Infórmate 902-118326.

PASTOR se necesita, sabiendo obligación, ordeño mecánico. Teléfono 979-742315 (de 9 a 12 noche)

JUNTA de Castilla y León precisa personal para Auxiliar Administrativo. Próxima convocatoria. Infórmate 979-703264.

¿TE GUSTAN los animales? Prepárate y trabaja como Auxiliar Veterinaria, en Zoológicos, Guarderías Caninas, tiendas de animales. Prácticas en clínicas especializadas. Infórmate 979-703264.

AYUDANTE de Instituciones Penitenciarias. Requisito BUP o FP II. Sueldo superior a 200.000 ptas. mes. Infórmate 979-703264.

AUXILIAR de Bibliotecas y Archivos. Requisito: Graduado Escolar. Próxima convocatoria de ingreso. Infórmate 979-703264.

ATS- DUE. Requisito: Diplomado en Enfermería. Próxima convocatoria de ingreso. Infórmate 979-703264.

AGENTE de Hacienda Pública. Unico requisito BUP. Próxima convocatoria. Infórmate 979-703264.

¿QUIERES trabajar? Hazte Técnico en documentación Sanitaria. Curso destinado a personas de cualquier procedencia académica. Infórmate 979-703264.

SE HACEN trabajos de albañilería, cocinas, tejados y caravistas. Teléfono 983-251776.

TRASPASOS

SE TRASPASA disco bar, zona vieja. Llamar de 9 a 11 noche. 610-781072.

TRASPASO bar funcionando por traslado. 33.000 renta. Calle Casañé. 979-724555, a partir 8 tarde.

OCASION se traspasa pensión El Salón. Funcionando. Precio interesante. 979-726442.

SE TRASPASA bar. Llamar 4 a 7, tardes. Teléfono 610-309814.

VARIOS

ARMONIA Nacional. Agencia matrimonial. Felicidad asegurada, eficacia, seriedad. 91-5422861.

CONTACTOS revolucionarios. Buscamos urgentísimamente hombres. Mujeres irresistibles, deseosas de sexo. Liberal esporádico, rápido, discretísimo. Teléfonos particulares confidencialidad. Garantizado. 902-103798.

¡SSSEXXXACIONAL! 0056195160 ¡Desbragame! 0056198085 ¡Nevada! 0056195162 ¡Cubanita! 0056198084 ¡Penetrame! 0056195164.

CLARIVIDENTE. Profesional. Seriedad. Parapsicologa. Quiromántica. Consultas telefónicas y personales. 979-850999.

906 LINEA DIRECTA, este año 906301999 mayores 18 años. Máx. 69 ptas. /min.

LO MAS «X» Telecharlas Palentinas 906426942. ¡Servicio gratuito de contactos!.

VENTAS

VENDO ordenador Apple Macintosh 6400. 40 Mb. Ram, 2,4 Gb. HD, Moden, scaner, impresora Epson Color, monitor 15» con altavoces. Teléfono 979-701101.

OCASION. Armarios, sofás, camas, electrodomésticos. Todo seminuevo. La Manera Rosa. 979-750956.

REGALO perro collie mezcla, macho, 2 años, vacunado, esterilizado. Cariñoso. 979-776843.

VENDO 1.500 cepas viña, arrancadas y dos arados de 3 y 2 vertederas. Villaldavín. 979-744587.

M.C.D.2022

†

SEGUNDO ANIVERSARIO DEL SEÑOR

Don MANUEL MARTÍNEZ DE AZCOITIA Y MARTÍNEZ DE AZCOITIA

Falleció, el día 18 de marzo de 1997
a los 87 años de edad

DESPUÉS DE RECIBIR LOS SANTOS SACRAMENTOS
Y LA BENDICIÓN APOSTÓLICA DE SU SANTIDAD
D.E.P.

SU ESPOSA Y SOBRINOS,

RUEGAN UNA ORACIÓN POR SU ALMA

Funeral: La misa que se celebre en la parroquia de San Lázaro, el día 18 a las 12 de la mañana, será aplicada por su eterno descanso.

MONUMENTOS

PALENCIA

IGLESIA DE SAN MIGUEL De 9,30 a 13,30 h. y de 18 a 19,30 h. Excepto horas de Culto. Teléfono 979 740769.

IGLESIA DE SAN PABLO De 7,15 a 12,30 y de 18 a 20 h. Excepto horas de Culto. Teléfono 979 740222.

MONASTERIO DE SANTA CLARA De 8,30 a 20 h. Excepto horas dedicadas al Culto. Teléfono 979 700043.

IGLESIA DE SAN FRANCISCO De 9 a 13,30 h. y de 19 a 21 h. Excepto horas de Culto. Teléfono 979 742411.

NUESTRA SEÑORA DE LA SOLEDAD De 11 a 13 horas.

IGLESIA DE SAN LÁZARO. De 8,30 a 20 horas. Excepto horas dedicadas al Culto. Teléfono 979 742724.

IGLESIA DE NUESTRA SEÑORA DE LA CALLE (LA COMPAÑÍA) Patrona de Palencia. De 9 a 13 h. y de 18,30 a 21 h. Excepto horas dedicadas al Culto. Teléfono 979 740425.

MUSEO DIOCESANO (Cerrado por obras) Teléfono 979 745900.

MUSEO DE PALENCIA (ARQUEOLÓGICO). Martes a sábados de 10 a 14 h. y de 16,30 a 20 h. (octubre abril). De 17 a 20,30 (mayo a septiembre). Domingos y festivos de 10 a 14 h. (Plaza de Cordón, núm. 1). Lunes cerrado. Teléfono 979 752328.

MUSEO DEL CALZADO "VIBOT" De 12 a 14 h. y de 18 a 21 h. (excepto jueves). Teléfono 979 742929.

MUSEO DE JERÓNIMO ARROYO (INSTITUTO JORGE MANRIQUE). Teléfonos 979 711144 (APA) y 979 720384.

FUNDACIÓN "DIAZ CANEJA" De 10 a 13,30 y de 18 a 20,30 h. Domingos de 10 a 13.30 h. Lunes cerrados. Teléfono 979 747392.

PROVINCIA

ABARCA DE CAMPOS MUSEO "LA FÁBRICA". Teléfono 979 837560.

AGUILAR DE CAMPOO COLEGIATA DE SAN MIGUEL. De 12 a 13 h. y de 17 a 18h. Teléfono 979 212231.

AGUILAR DE CAMPOO MONASTERIO DE SANTA MARÍA LA REAL. Martes a viernes de 10 a 14 h. y de 16 a 19 h. Sábados, domingos y festivos de 10 a 14 h. y de 17 a 20 h. Lunes cerrado. Tel. 979 125000.

AMPUDIA CASTILLO. Sábados de 9,30 a 13,30 h. (Propiedad particular). Teléfono 979 768023.

AMPUDIA COLEGIATA DE SAN MIGUEL. Teléfono 979 768037.

ASTUDILLO REAL MONASTERIO DE SANTA CLARA. De 10,30 a 13 h. Tel. 979 822134

ASTUDILLO IGLESIA DE SANTA EUGENIA. Sábados y domingos de 13 a 14 h. y de 17 a 18 h. Teléfono 979 822071.

BECERRIL DE CAMPOS MUSEO IGLESIA SANTA MARÍA. De martes a viernes abierto por las mañanas de 11,30 a 13,30 y por la tarde de 17,00 a 20,00 horas. Sábados, domingos y festivos abierto por las mañanas de 10,30 a 13,30 y por las tardes de 17,00 a 20,00 horas. Cerrado los lunes. Teléfonos 979 833368 y 979 834088.

CARRIÓN DE LOS CONDES IGLESIA DE S. MARÍA DE LA VICTORIA O DEL REAL CAMINO. De 9 a 14 h. y de 16,30 a 18,30 h. Excepto horas de Culto. Tel. 979 880072.

CARRIÓN DE LOS CONDES MONASTERIO DE SANTA CLARA. De 10,30 a 13 h. y de 16,30 a 19 h. Lunes cerrado.

CARRIÓN DE LOS CONDES MONASTERIO DE SAN ZOLIO. De 10,30 a 14 h. y de 16 a 18 h. Lunes cerrado. Tel. 979 880902.

DUEÑAS IGLESIA DE SANTA MARÍA. Sábados y domingos de 12-13 h. y de 17-18 h.

DUEÑAS MONASTERIO DE SAN ISIDRO DE LA TRAPA. Canto de la Salve en Gregoriano todos los días a las 20,50 horas. Domingos Misa conventual a las 11 horas Se pueden visitar la iglesia, la hospedería y el Museo del Padre Rafael. Tel. 979 770701.

FROMISTA IGLESIA DE SAN MARTÍN. 10,30 a 13,30 y 17 a 20 h. Lunes cerrado. Teléfonos 979 810144 y 979 910001.

FROMISTA MUSEO IGLESIA DE SAN PEDRO. 11 a 13,30 y 17 a 19,30 h. Lunes cerrado.

OLLEROS DE PISUERGA ERMITA RUPESTRE. Visitas todo el año con horario variable dependiendo de la luz solar. Consultar grupos. Teléfono 979 125086.

OLMOS DE OJEDA SANTA EUFEMIA DE COZUELOS. Teléfono 979 187231.

PAREDES DE NAVA IGLESIA Y MUSEO DE SANTA EULALIA. Domingos y festivos, abierto de 12 a 13 horas y 16 a 17 horas. Cualquier otro día de la semana consultar. Teléfono 979 830469.

PIÑA DE CAMPOS MUSEO DE ARTE SACRO. (Parroquia de San Miguel). Teléfono 979 810465.

QUINTANILLA DE CUEZA VILLA ROMANA. De 10 a 14 h. y de 16 a 18 h. Teléfono 979 883042 (público) y 979 715100.

REVILLA DE POMAR CUEVA DE LOS FRANCESES. 10,30 a 13,30 y 17 a 20 h. Lunes cerrado. Teléfonos 979 181183 (Luis, a partir de las 15,00 h.) y 979 715100.

SALDAÑA VILLA ROMANA DE LA OLMEDA (Situada a 4 kilómetros de Saldaña, en Pedrosa de la Vega). De 10,30 a 13,30 horas y de 17 a 20 horas. Cerrrado los lunes y desde el 22 de diciembre al 22 de enero. Teléfonos 939 115136 y 979 715100.

SAN SALVADOR DE CANTAMUDA IGLESIA PARROQUIAL DE EL SALVADOR. Teléfono 979 879001.

SANTIBAÑEZ DE ECLA MONASTERIO DE SAN ANDRÉS DE ARROYO. De 10 a 12h. y de 15,15 a 18 h. Teléfono 979 142003.

SANTOYO IGLESIA PARROQUIAL DE SAN JUAN BAUTISTA. Teléfono 979 810987.

TAMARA IGLESIA DE SAN HIPÓLITO. Teléfono 979 810987 (Ayuntamiento).

VILLALCAZAR DE SIRGA IGLESIA DE SANTA MARÍA LA BLANCA. Tel. 979 888076.

VILLAMURIEL DE CERRATO IGLESIA DE SANTA MARÍA. Abierta de 8 a 19 horas. Teléfono 979 776254.

TELÉFONOS DE INTERÉS

Hospitales	
Hospital Río Carrión	979 167000
Ambulatorio	979 744011
Hospital San Telmo	979 728200
Cruz Roja	979 700507
Cruz Roja	979 700503
Cruz Roja. Urgencias	979 722222
Clínica Virgen de la Salud	979 747700
Centros de Salud en la provincia	
Aguilar de Campoo	979 122088
Barruelo de Santullán	979 107346
Baltanás	979 790369
Carrión de los Condes	979 880245
Cervera de Pisuerga	979 870291
Frómista	979 810065
Guardo	979 606363
Herrera de Pisuerga	979 140047
Osorno	979 817086
Paredes de Nava	979 830446
Saldaña	979 890009
Torquemada	979 800132
Venta de Baños	979 770046
Villada	979 844197
Villamuriel de Cerrato	979 776301
Villarramiel	979 837053
Auxilio	
Ambulancias	979 713676
Ambulancias Vipamiel	979 844676
Ambulancias UCI Móvil	979 748023
Policía Urgencias	091
Cuerpo Nacional de Policía	979 743011
Protección Civil	006
Bomberos (capital)	080
Bomberos (provincia)	979 721111
Subsector de Tráfico	979 720688
Guardia Civil	062/979 722800
Policía Local	092/979 718200
Viajeros y taxis	
Renfe (información)	979 743019
Estación de Autobuses	979 743222
Taxis. Parada Federación	979 742126
Taxis. Parada Pasaderas	979 740810
Taxis. Parada San José	979 720016
Taxis. Parada San Lázaro	979 722076
Taxis. Parada Est. Renfe	979 743919
Taxis. Parada Av. San Telmo	979 713790
Administración	
Ayuntamiento	979 718100
Diputación Provincial	979 715100
Gobierno Civil	979 752011
Educación y Ciencia	979 745500
Hacienda	979 744100
Insalud	979 748300
INSS	979 168000
INEM	979 745354
Junta de Castilla y León	979 715502
Jefatura Prov. Tráfico	979 700505
Ag. de Desarrollo Económico	979 751388
Registro Civil	979 742460
Correos	979 742180
Telegramas	979 722000
Turismo	
Junta de Castilla y León	979 740068
Diputación Provincial	979 715100
Ayuntamiento de Palencia	979 718100
Servicios Sociales	
ARPA	979 728958
ADEVIDA Teléfono de la vida	979 728954
Información para la Mujer	900 191010
Hospital Psiquiátrico S. Luis	979 720900
H. Ps. San Juan de Dios	979 742300
A.F. Enfermos de Alzheimer	979 713888
ENLACE A. A. al Toxicómano	979 710487
AZAR Jugadores Recuperados	929 810077
Teléfono Dorado	900 222223
A.E. contra el Cáncer	979 744700
Otros	
Aguagest (Servicio de Aguas)	979 730664
Iberdrola	979 745300
Iberdrola (averías)	901 202020
Asociación Castellanoleonesa de Ayuda al Drogadicto (ACLAD)	979 749451
Comité Ciudadano Antisida de Palencia	901 202020

AUTOBUSES. PROVINCIA

AGUILAR LINECAR. Teléfono 979 747211. Lunes a viernes: 7, 14, 17, 19 horas. Sábados: 14 y 19 horas. Domingos: 9 h.

ASTUDILLO Lunes a viernes: 13.30 y 19.15 horas. Sábados: 13.30 horas.

BALTANAS Lunes a viernes: 13.30 y 19 h. Sábados: 13.30 horas.

CARRIÓN Diario excepto domingos: 8, 13.30 y 18 horas. Domingos: 8 y 19.15 h.

CERVERA Estébanez Aja. Teléfono 979 702030. Lunes a viernes: 7, 8, 9, 10, 11, 12, 13, 14, 15, 16, 17, 18, 19, 20, 21 horas. Sábados: 8, 9.45, 12, 14, 16.15 y 19.30 h. Domingos: 11, 16 y 21 horas.

FROMISTA LINECAR. Tel. 979 747211. Lunes a sábado: 7, 12, 14 y 19 horas. Sábados: 14 y 19 horas. Domingos: 9 h.

GUARDO Diario excepto domingos: 8, 13.30 y 18 horas. Domingos: 8 y 19.15 h.

HERRERA LINECAR. Tel. 979 747211. Lunes a sábado: 7, 12, 14 y 19 horas. Sábados: 14 y 19 horas. Domingos: 9 h.

MAGAZ AUTOCARES ABEL. Teléfonos 979 723638 y 979 742744. Lunes a viernes: 9, 13.30 y 19 h. Sábados: 9 y 13.30 horas.

MELGAR Lunes a viernes: 19.15 h. Sábados: 13.30 h.

MIRANDA Diario excepto domingos: 15 y 18.15 horas. Domingos: 18.15 horas.

OSORNO LINECAR. Teléfono 979 747211. Lunes a sábado: 7, 12, 14 y 19 horas. Sábados: 14 y 19 horas. Domingos: 9 h.

PAREDES Lunes a viernes: 8.30, 13.15 y 19.15 horas. Sábados: 13.15 horas.

QUINTANA AUTOCARES ABEL. Teléfonos 979 723638 y 979 742744. Lunes a viernes: 9, 13 y 19.10 horas. Sábados: 9 h.

SALDAÑA Diario excepto domingos: 8, 13.30 y 18 horas. Domingos: 8 y 19.15 h.

TORQUEMADA AUTOCARES ABEL. Tel. 979 723638 y 979 742744. Lunes a viernes: 9, 13 y 19.10 h. Sábados: 9 h.

VENTA DE BAÑOS Lunes a viernes: 12, 13.30, 18, 20 y 21 h. Sábados: 12, 13.30 y 23 horas. Domingos: 23 horas.

VILLALÓN Lunes a viernes: 13 y 17.50 h. Sábados: 13 horas.

AUTOBUSES. ESPAÑA

Estación	979 743222
ALSA	979 749840
Estébanez Aja	979 702030
ENATCAR	979 742755
LINECAR	979 747211
La Regional	979 271587/979 741805
Aut. Abel	979 723638/979 742744
Gova	979 725439/979 713740
Autocares Alberto Pinto	979 722342
Tupasa	979 723399
Autocares Tejedor Hernando	979 794087
Hijos de Cristóbal Pobes	979 710745

BURGOS AUTOCARES ABEL. Teléfonos 979 723638 y 979 742744. Lunes a viernes: 9 y 15 h. Sábados: 9 h.

MADRID ALSA. Teléfono 979 749840. Lunes a sábado: 7.30, 9.30, 12.30, 16.30 y 19.30 horas. Domingos: 7.30, 16.30, 18 y 19.30 horas. MADRID-PALENCIA: Lunes a sábado: 8.30, 11.30, 15.30, 19 y 21.30 horas. Domingos: 13.30, 15.30, 19 y 21.30 horas.

MIRANDA DE EBRO Diario excepto domingos: 15 y 18.15 horas. Domingos: 18.15 horas.

VALLADOLID LA REGIONAL. Teléfonos 979 271587 y 979 741805. Lunes a viernes: 7, 8, 9, 10, 11, 12, 13, 14, 15, 16, 17, 18, 19, 20, 21 horas. Sábados: 8, 9.45, 12, 14, 16.15 y 19.30 horas. Domingos: 11, 16 y 21 horas. VALLADOLID-PALENCIA: Lunes a viernes: 7, 8, 9, 10, 11, 12, 13, 14, 15, 16, 17, 18, 19, 20, 21 horas. Sábados: 8, 9.45, 12, 14, 16.15 y 20.15 horas. Domingos: 10, 15 y 20 horas.

URGENCIAS. PROVINCIA

Guardia Civil	
Aguilar de Campoo	979 122013
Alar del Rey	979 133002
Ampudia	979 768036
Amusco	979 802053
Antigüedad	979 797888
Astudillo	979 822115
Baltanas	979 790037
Berruelo de Santullán	979 606234
Becerril de Campos	979 833461
Buena Vista de Valdavia	979 895004
Carrión de los Condes	979 880003
Castrillo de Villavega	979 887034
Cervera de Pisuerga	979 870082
Cevico Navero	979 797474
Cevico de la Torre	979 783007
Dueñas	979 780009
Fromista	979 810034
Fuentes de Nava	979 842048
Guardo	979 850428
Las Heras de la Peña	979 860051
Herrera de Pisuerga	979 130053
Herrera de Pisuerga (Tráfico)	979 130046
Meneses de Campo	979 718051
Osorno	979 817007
Palenzuela	979 793059
Paredes de Nava	979 830048
Quintana del Puente	979 792003
Saldaña	979 890289
San Salvador de Cantamuda	979 879008
Torquemada	979 800488
Velilla del Río Carión	979 861163
Venta de Baños	979 770799
Villada	979 844012
Villarramiel	979 837019
Villoldo	979 827023
Cruz Roja	
Aguilar de Campoo	979 122748
Berruelo de Santullán	979 607346
Carrión de los Condes	979 880106
Cervera de Pisuerga	979 870043
Fromista	979 810195
Guardo	979 850324
Osorno	979 817272
Paredes de Nava	979 830666
Torquemada	979 800040
Venta de Baños	979 770696

URBE
Vende oficina en bruto junto Banco Popular, 190 m2, 15.000.000, -Ptas. y plaza de garaje 2.500.000 Ptas.
Teléfono 979 74 66 99

ORACIÓN AL ESPÍRITU SANTO

Espíritu Santo: tú que me aclara todo, que iluminas todos mis caminos para que yo alcance mi ideal. Tú que me das el don divino de perdonar y olvidar el mal que me hacen y que en todos los instantes de mi vida estás conmigo, yo quiero, en este corto diálogo, agradecerte, por todo y confirmar una vez más, que nunca más quier separarme de Ti, por mayor que sea la ilusión material. Deseo estar contigo y todos mis seres queridos en la gracia perpetua. Gracias por tu misericordia para conmigo y los míos.

(La persona deberá rezar esta oración tres días consecutivos sin decir el pedido, dentro de tres días será alcanzada la gracia por más difícil que sea). Publicar en cuanto se reciba la gracia.

C. I. G.

(91) 531 25 09
Amnistía Internacional
Sección Española

M.C.D.2022

GUÍA DE RESTAURANTES

La Rosario

C/. General Franco, 3
Tf. 979 - 74 09 36
• Menestra de Palencia
• Pimientos rellenos
• Merluza de la casa
• Flan de nata y queso

El Chaval De Lorenzo

Avda. José Antonio, 3
Tf. 979 - 75 14 25
• Lechazo asado
• Rabo de Buey
• Osobuco
• Chuletón a la piedra

Restaurante Chapo

Plz. Onésimo Redondo, 3
Tf. 979 - 70 32 60
• Espárragos gratinados con setas
• Merluza a los puerros
• Rabo de Buey estofado
• Carne roja a la piedra

Restaurante La Taberna

Avda. Casado del Alisal, 26
Tf. 979 - 74 90 44 - Ext. 295
• Variedad de picoteo
• Setas al ajillo
• Chuletillas de lechazo
• Pescados variados

La Choza

C/. Obispo Lozano, 4
Tf. 979 - 74 23 27
• Manillas de lechazo
• Alcachofas con almejas
• Dorada a la sal
• Rabo estofado

Restaurante Isabel

C/. Valentín Calderón, 6
Tf. 979 - 74 99 98
• Pastel de cabracho
• Pescados al horno
• Carnes con sabor

Restaurante Casa Lucio

C/. Don Sancho, 2
Tf. 979 - 74 81 90
• Lechazo en horno de leña
• Pescados a la sal
• Potaje

Restaurante Hotel Rey Sancho

Avda. Ponce de León, s/n.
Tf. 979 - 72 53 00
• Rabo de toro estilo Rey Sancho
• Lomos de merluza al txacoli
• Ensaladas de bacalao a las dos salsas de pimientos

Don Jamón

Plaza Mayor
Tf. 979 - 70 22 70
• Jamón y lomo de bellota
• Ensalada Don Jamón
• Solomillo Don Jamón

La Traserilla

San Marcos, 12
Tf. 979 - 74 54 21
• Ensalada templada de pasta con cigalas
• Lubina al caba
• Rape al horno con piñones

Ponte Vecchio Restaurantes

C/. Doctrinos, 1
Tf. 979 - 74 52 15
• Cocina Italiana

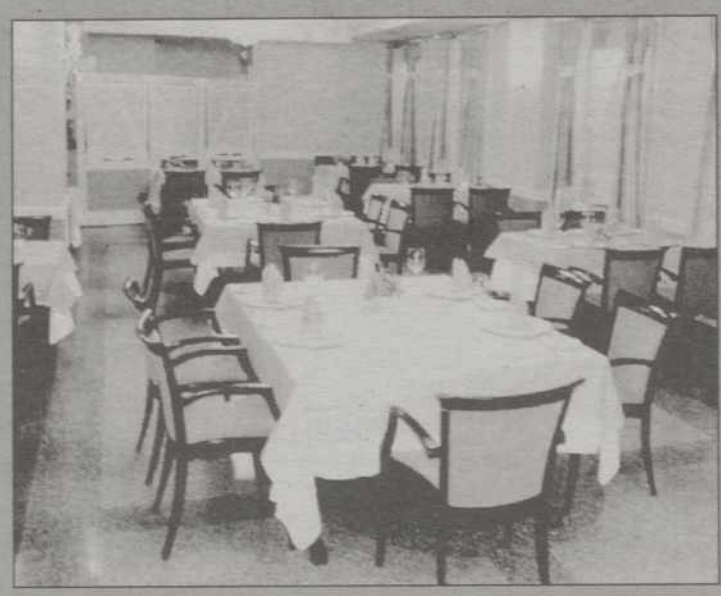

Restaurante Chapo

Plz. Onésimo Redondo, 3 - Tf. 979 - 70 32 60
• Espárragos gratinados con setas • Merluza a los puerros
• Rabo de Buey estofado • Carne roja a la piedra

Cafe Restaurante Capuccino

Plaza Abilio Calderón
Tf. 979 - 75 17 87
• Ensalada capuccino
• Solomillo al cabrales
• Cocido castellano, miércoles
• Tortitas con nata y chocolate

Restaurante La Tasca

C/. Colón, 44
Tf. 979 - 74 05 91
• Pastel de cabracho
• Morcilla empiñonada
• Surtidos de ibericos
• Cocina casera

Hotel-Restaurante La Sinagoga

Amusco (Palencia)
Tf. 979 - 80 22 20
• Bodas, banquetes, reuniones familiares y de negocios
• Comida Castellana
• Templo rehabilitado del S. XV.

Restaurante La Carrionesa

C/. Colón, 42
Tf. 979 - 74 51 08
• Fritos
• Pulpo a la gallega
• Solomillo en trozitos con pimientos asados
• Ensalada de endivias, aguacates, salmón y caviar

Restaurante Bar Casero

C/. Mayor, 108
Tf. 979 - 70 00 17
• Bacalao casero
• Ensalada de melva
• Carnes de Cervera
• N.º 1 en pinchos de barra

Asador La Encina

C/. Casañé, 2
Tf. 979 - 71 09 36
• Lechazo churro al horno de leña
• Pescado al horno y a la sal
• Guisos caseros
• Picoteo en barra

La Cantina Palentina

C/. Mayor, 4 - Bajo
Tf. 979 - 74 16 62
• Pimientos de piquillo rellenos de mariscos
• Chipirones rellenos en su tinta
• Especialidades en plancha
• Menús para picar

Peter'S Burger

Restaurant From The 60'S
C/. Teniente Velasco, 15
Tf. 979 - 71 42 22
• Comida rápida
• Perritos con chile
• Tex-mex
• Servicio a domicilio

Casa Matias Bar Ecuador

C/. Martín Calleja, 19
Tf. y Fax. 979 - 74 41 18
• Chopitos, mollejas, solomillo "Ibérico", caza mayor y una especialidad muy ancha en sabores a la plancha

La Fragata

C/. Pedro Fernández del Pulgar, 6
Tf. 979 - 75 01 29
• Mollejas
• Merluza con kokotxas
• Pastel de verduras
• Carpaccio

Las Calabazas

Patio de Castaño, 1
Tf. 979 - 75 08 28
• Tablas de marisco, carne, pescado
• Pichón y rabo estofado
• Ensalada de bonito natural

Restaurante El Figón De San Miguel

C/. General Mola, 96
Tf. 979 - 74 94 50
• Carnes de Riaño
• Rodaballo al horno
• Merluza cosquera

Restaurante Gran San Bernardo

República Argentina, 14
Tf. 979 - 72 58 99
Página Web: www.iconet.es/sanbernardo
• Menús especiales para banquetes, bodas y comuniones
• Menú degustación (8 variantes)
• Menestra palentina, cochinillo al ajillo

Cervecería Flandes

Pasaje San Francisco
Tf. 979 - 70 07 08
• El Arte de la Cerveza
• Paletas del Pintor
• Cocina Tex-Mex
• Especialidades Belgas y Alemanas

Restaurante Bar Ros

Avda. de Madrid, 21
Tf. 979 - 72 94 19
• Cocina casera
• Especialidad en parrillada de Marisco
• Menús del día y a la carta
• Local climatizado

Restaurante Los Jardinillos

Eduardo Dato, 2
Tf. 979 - 74 55 81
• Cocina casera

Restaurante Casa Grande

Monte El Viejo
Tf. 979 - 18 00 86
• Cocina Castellana
• Lechazo Asado de Castilla
• Menestra de verduras
• Conejo Guisado

Restaurante Venta Zapatones

Carretera de Carrión, Km. 4
Tf. 979 - 18 00 43
• Gambas Cocidas
• Caldereta de Marisco
• Rabo de buey y Chuleta de buey
• Amplio aparcamiento

Taberna Plaza Mayor

Plaza Mayor, 1
Tf. 979 - 74 04 10
• Variedad de picoteo
• Pescados y carnes a la plancha
• Menús especiales desde 2.400 Ptas.
• Menús diarios desde 1.100 Ptas.

Restaurante El Perejil

San Bernardo, 2

Tf. 979 - 74 57 75

ESPECIALIDADES:
• Menús
• Tablas
• Picoteo

La receta del día

Lechazo churro asado

Ingredientes (4 personas)

2/4 de Lechazo Churro

Ensalda: Lechuga, cebolla y tomate.

Preparación

Asado en horno de adobe con brasas de leña de encina, en cazuela de barro con agua y sal.

BORA-BORA
Antonio Maura, 9 - Telf. 979 745524
Cafés Especiales
Copas de Helado
Ambiente tranquilo y agradable
Bora-Bora
Coco-loco
Wikiki
Isla de Pascua
Un lugar acogedor
Pub BORA BORA

M.C.D.2022

CRUCIGRAMA

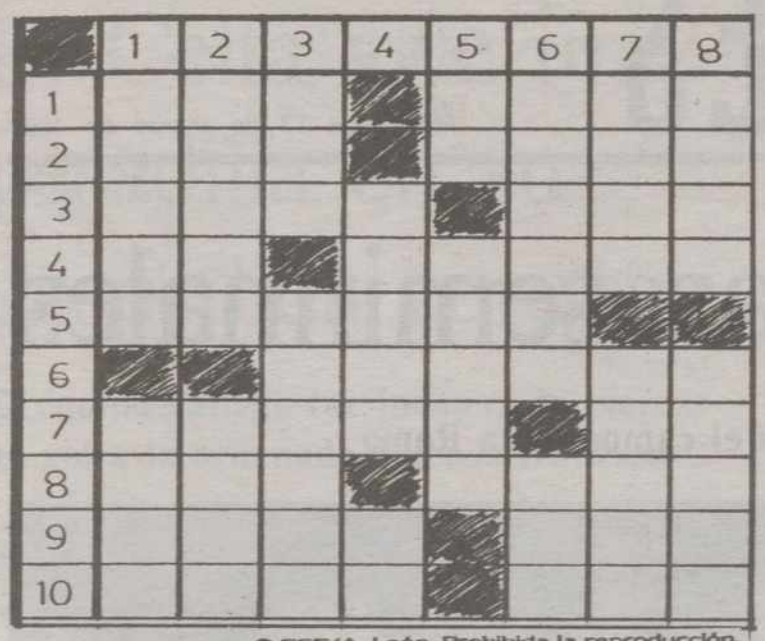

© EFE/A. León. Prohibida la reproducción

HORIZONTALES.– 1: Rostro, cara. Trato frecuente. 2: Voz árabe que significa «padre». (al rev.) Da, o dame, acá. 3: Falto de instrucción. Ciudad de la Federación de Rusia, capital de la república autónoma de Bashkir. 4: (al rev.) Repetido; interjección con que se expresa la risa. Pieza de lana con la que cubren los judíos la cabeza y el cuello en sus ceremonias. 5: Capital española. 6: Recordar con pena la ausencia de un ser querido. 7: Cabellos. Matrícula de coche española. 8: En Argentina; gusano que se cría en las heridas. (al rev.) Pez de piel muy áspera. 9: Sustancia. Interjección. 10: Sumo sacerdote judío. Arbusto de jardín.

VERTICALES.– 1: Engañoso. Mamífero carnicero americano parecido al tigre. 2: Insecto alado que fabrica la miel y la cera. Nombre gaélico de Irlanda. 3: Estado de Suiza. Capital española. 4: Estación del año. Campeón. 5: Símbolo del radio. Ría gallega. 6: Relativo a los ojos. Hombre de mucha paciencia. 7: Establecimiento de bebidas. Conjunto de mercancías de contrabando. 8: Período histórico que comprende varios siglos. Máquina para medir el tiempo.

AUTODEFINIDO

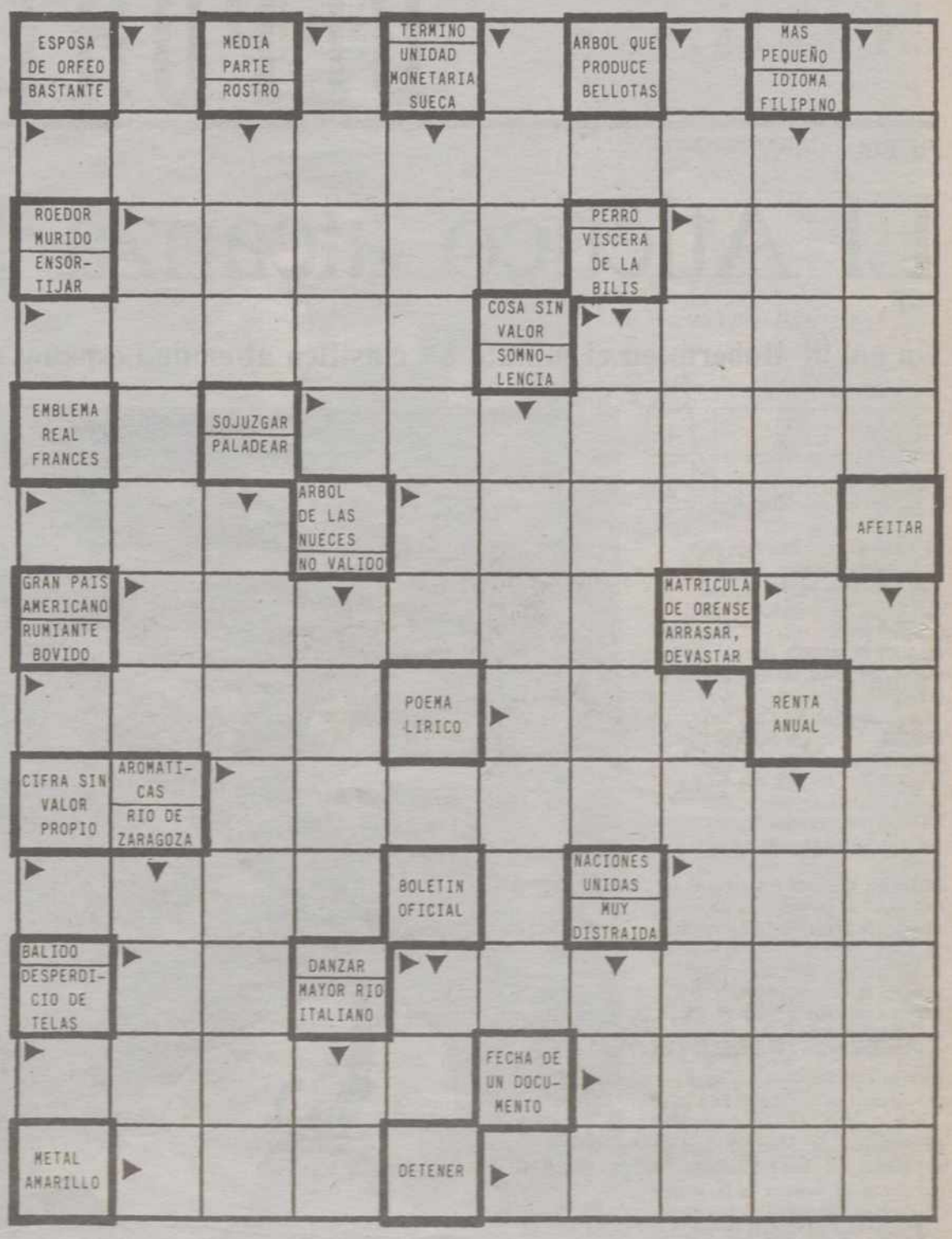

SOPA DE LETRAS

T	E	K	C	I	R	C	S	I	T	U	B	A	N	I
B	R	A	L	I	K	T	R	O	G	O	N	T	A	X
L	A	S	A	U	R	I	O	T	O	G	A	N	T	E
V	O	L	L	E	Y	B	A	L	L	U	C	A	T	A
L	O	N	O	K	G	A	L	E	F	A	C	I	O	S
A	L	A	C	N	A	T	E	P	I	G	U	E	R	A
B	O	C	H	O	C	O	R	A	H	O	G	O	T	E
A	P	I	F	E	B	E	I	S	B	O	L	D	I	O
A	R	F	I	X	I	A	S	P	I	R	E	X	I	A
C	E	C	U	M	A	Ñ	A	T	J	U	R	G	A	L
A	T	R	E	M	A	C	E	X	O	G	A	L	L	O
P	A	E	L	O	V	N	O	L	A	B	I	T	A	L
A	W	U	L	T	I	R	N	O	A	Y	U	G	I	N
R	E	L	O	S	T	I	C	A	C	I	A	M	O	N

Entre las desordenadas letras de este recuadro figuran diez nombres, palabras, sinónimos, etc., que pueden leerse de izquierda a derecha, de derecha a izquierda, de arriba a abajo, de abajo a arriba y en diagonal: **Deportes de pelota o bola.**

JEROGLIFICO

¿Amaste a muchos hombres en tu juventud?

SIETE ERRORES

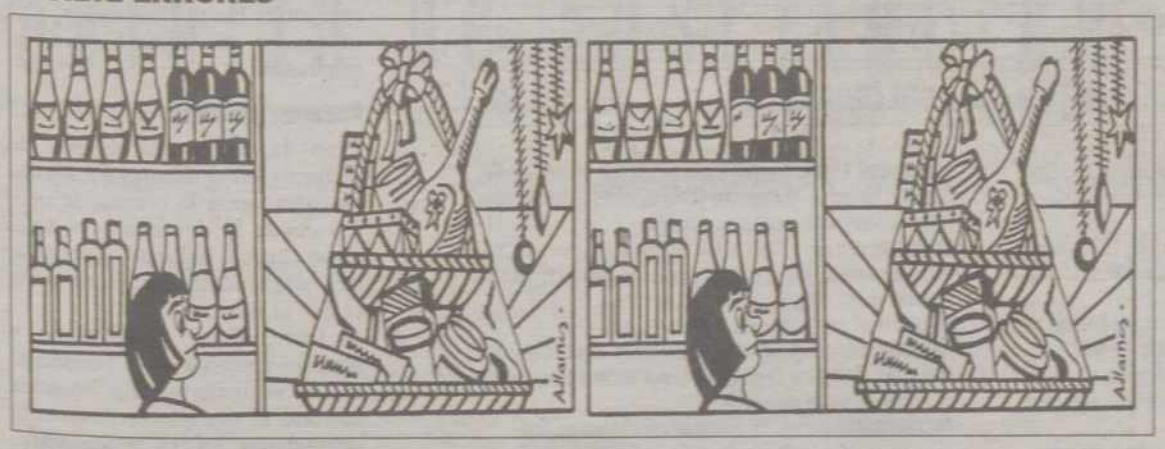

SOLUCIONES

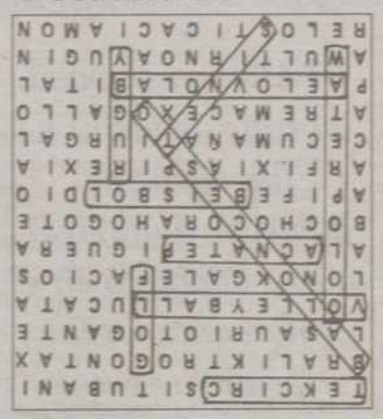

SOPA DE LETRAS

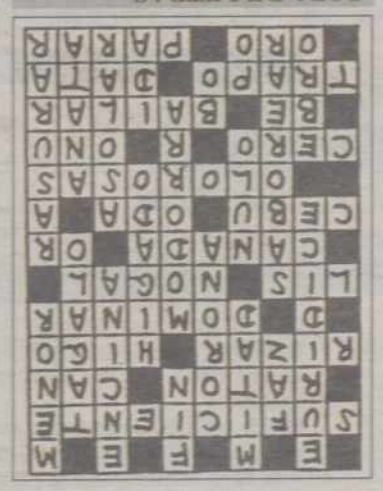

AUTODEFINIDO

CRUCIGRAMA

HORIZONTALES.– 1: Faz. Roce. 2: Abu. acad. 3: Lego. Ufa. 4: al. Taled. 5: Zamora. 6: Añorar. 7: Pelos. LE. 8: Ura. ají. 9: Miga. ¡Ojo!. 10: Anás. Boj.

VERTICALES.– Falaz. Puma. 2: Abeja. Erin. 3: Zug. Málaga. 4: Otoño. As. 5: Ra. Arosa. 6: Ocular. Job. 7: Café. Alijo. 8: Edad. Reloj.

SIETE ERRORES

1: Pezuña del jamón. 2: Tapón de una botella. 3: Etiqueta de una botella. 4: Etiqueta de una botella. 5: Pelo de la joven. 6: Etiqueta de una botella. 7: Lazo.

JEROGLIFICO

Quise solo a uno

CURSOS DE INFORMÁTICA PARA ADULTOS EN FUTUREKIDS-PALENCIA
***NIVEL INICIAL. ***GRUPOS REDUCIDOS. ***HORARIOS MAÑANA O TARDES
C/ PEDRO FERNANDEZ DEL PULGAR, 54
ZONA PEATONAL ENTRE SAN MIGUEL Y CALLE MAYOR
TELEFONO 979 747 356

M.C.D.2022

DIARIO PALENTINO
DEPORTES
Miércoles, 17 de marzo de 1999

FÚTBOL / COPA DE LA UEFA

El Atlético alcanza las semifinales

Un gol de Roberto en el minuto 89 clasifica al equipo español en el campo de la Roma

ROMA	1
ATCO MADRID	2

AS ROMA: Chimenti; Cafú, Zago, Aldair, Wome; Tommasi, Di Bagio, Di Francesco (Fabio Junior, min. 78) ; Paulo Sergio (Candela, min. 35, Atlenichev, min. 78), Delvecchio y Totti.
ATLETICO DE MADRID: Molina; Aguilera, Chamot (Ramón, min. 68) Santi, Toni; Mena (Roberto, min. 56), Baraja (Njegus, min. 56), Jugovic, Serena; Juninho y José Mari.
ÁRBITRO: Van der Ende (Holanda). Mostró tarjetras amarillas a Aldair (min. 33), Delvecchio (min. 61), Totti (min. 66), y roja a Wome (min. 28), por parte de la Roma. Y a Baraja (min. 14), Jugovic (min. 47), Toni (min. 64), por parte del Atlético de Madrid.
GOLES: 1-0, M-32; Totti mete un balón que atraviesa la línea defensiva del equipo español, y Delvecchio cruza el balón lejos del alcance de Molina. 1-1, M-58; Serena desde la izquierda cambia largo a la derecha y allí llega Aguilera que empalma el balón sin dejarlo caer al suelo. 2-1, M-89; Tras un contraataque, Juninho centra desde la derecha a Roberto que acierta a rematar ante la presencia de Chimenti.

EP
ROMA

El Atlético de Madrid cambió su guión en las eliminatorias europeas al vencer a la Roma (2-1) en el Olímpico de la capital italiana, en un partido que se llegó a presentar muy en contra pero que se resolvió gracias a las genialidades de jugadores que no brillaron tanto en ningún momento de la temporada.

El increíble partido de Molina, la atrevida vuelta de Serena a Italia, el despertar de Aguilera y el gol más importante en la trayectoria de Roberto Fresnedoso, lograron que el Atlético de Madrid alcanzase las semifinales de la Copa de la UEFA, volviendo a convertirse en un equipo que adquiere consciencia de la adversidad que sobrevive, para superarla.

El Atlético de Madrid se empeñó durante la primera parte en alimentar su leyenda, que crece cuando viaja por Europa. Se las prometía felices el equipo español cuando en el minuto 28 un árbitro con fama de casero, el holandés Van der Ende, expulsó de roja directa a Wome. De nada sirvió que la Roma se quedase con diez, cinco minutos después, Delvecchio subió el 1-0 al marcador.

El colegiado expulsó a Wome en una acción, que con el reglamento en la mano, resulta justa. Y sin embargo, el Atlético de Madrid no supo enfriar el partido. Con diez, la Roma empezó a hacer su mejor fútbol, es decir, Totti a tocarla y Delvecchio a impacientar. En el minuto 32, el número 10 de la Roma metió un balón para Delvecchio, que traspasó la línea defensiva de los rojiblancos, y el delantero no perdonó cruzando el balón a Molina. La eliminatoria ya era favorable a la Roma, y pudieron llegar más, pero el Atleti no se arrugó, sin embargo, se empezaba ya a echar de menos a algún que otro jugador. Jugovic, en su vuelta a Italia, se escondió cobardemente, y Mena adquiría demasiado protagonismo.

En la reanudación, Delvecchio volvió a sentirse a sus anchas, y en el minuto 51, Molina envió a córner un disparo a bocajarro del italiano.

Ningún rechace era para el Atlético de Madrid, y el reloj corría. Entonces, Serena, por la izquierda, envió un larguísimo centro que atravesó el campo, y allí estaba Aguilera, que reapareció en ese momento tras muchos meses de estar en no se sabe muy bien donde, no dejó caer el balón y empalmó un balón que entró implacable en la portería de Chimenti. Otro vuelco en el guión, otro capítulo para la épica de los rojiblancos.

Después, la lesión de Chamot y su cambio por Ramón, era el segundo jugador venido del filial, junto a Baraja, que iba a sufrir en el Olímpico de Roma. El equipo italiano estaba nervioso, no era para menos, el árbitro, en la segunda gran decisión de la noche, anuló un gol a Delvecchio por una infracción que pocos vieron. Todavía quedaba un cuarto de hora para el final y las cosas se normalizaron; la Roma empezó a cercar a los del Calderón. Y entonces, todos se volvieron hacia Molina, el guardameta rojiblanco acercaba a su equipo a las semifinales con dos impresionantes paradas, casi consecutivas, Totti desesperaba. En los últimos quince minutos, se dieron todas las posibilidades, y el marcador se quedó con la impensable.

EFE

El jugador de la Roma Sergio pugna por un balón con el capitán atlético Toni.

❖ *El Atlético se puso el traje de faena y fue capaz de doblegar a un rival que se adelantó en el marcador en la primera parte* ❖

Roberto, salvador

Pero la eliminatoria era de Roberto, en el minuto 89, Juninho, otra vez a la contra, le centró desde la derecha y el toledano cambió la historia del Atlético de Madrid haciendo subir el 2-1 al marcador.

Totti no se conformaba y decidió abandonar el partido al ver la segunda tarjeta amarilla cuando el tiempo de descuento se acababa. La ira de jugadores y aficionados propició un final violento para el imprevisible pase del Atlético de Madrid a semifinales.

CLASIFICADOS EL PARMA Y EL BOLONIA

PARMA	6	LYON	2
GIRONDINS	0	BOLONIA	0

PARMA: Buffon; Thuram, Sensini, Cannavaro; Fuser, Dino Bagio, Boghossian (Asprilla, m.82), Verón, Vanoli; Chiesa (Balbo, m.70), Crespo (Fiore, m.73)
GIRONDINS: Rame; Grenet, Saveljic, Alicarte, Torres Mestre; Benarbia, Diabate (Musampa, m.68), Pavón, Micoud; Wiltord, Laslandes.
GOLES: 1-0: m.37: Hernán Crespo, 2-0: m.43: Chiesa, 3-0: m.48: Verón, 4-0: m.59: Chiesa, 5-0: m.66: Crespo, 6-0: m.88: Balbo, de penalti cometido sobre Asprilla.
ÁRBITRO: Rune Pedersen (Noruega). Amonestó al italiano Cannavaro (m.55).
INCIDENCIAS: Partido de vuelta de los cuartos de final de la Copa de la UEFA disputado en el estadio Ennio Tardini ante unos 16.400 espectadores. El Parma se clasifica para semifinales con un marcador total de 7-2.

OLIMPIQUE LYON: Coupet; Carteron (Braizat, m.88), Laville, Fournier, Delmotte; Malbranque (LInares, m.65), Violeau (Bak, m.84), Dhorasoo; Cocard, Job, Caveglia.
BOLONIA: Antonioli; Rinaldi, Bia, Mangone (Paganin, m.26), Paramati; Binotto (Boselli, m.46), Ingesson, Marocchi, Nervo (Capioli, m.46); Signori, Andersson.
GOLES: 1-0: m.16: Caveglia, 2-0: m.39: Job
ÁRBITRO: Dirigió el encuentro el colegiado español Manuel Díaz Vega. Expulsó a Florent Laville por doble amonestación en el minuto 86 de partido.
INCIDENCIAS: Partido de vuelta de los cuartos de final de la Copa de la UEFA disputado en el estadio Gerland de Lyon ante unos 40.000 espectadores. El Bolonia se clasifica con un marcador total de 3-2, ya que en su estadio consiguió imponerse por un contundente 3-0 a su rival francés.

M.C.D.2022

FÚTBOL / COPA DE LA UEFA

El Celta vive una pesadilla en su despedida europea

El equipo gallego fue incapaz de marcar un gol a la ordenada defensa francesa

CELTA	0
OLYMPIQUE	0

CELTA: Dutruel, Michel Salgado, Cáceres, Vales (Tomás, m. 74), Djorovic; Mazinho, Makelele, Mostovoi, Karpin (Sánchez, m. 65); Revivo y Penev (Gudelj, m. 62).
O. MARSELLA: Porato; Domoraud, Blanc, Issa (Da Silva, m. 80), Gallas; Bravo, Luccin, Brando, Pires; Dugarry (Camara, m. 88)y Maurice (Guell, m. 77).
ÁRBITRO: Pierluigi Collina (Italia). Mostró tarjeta amarilla a los célticos Cáceres (m. 45), Djorovic (m. 54), y a los marselleses Dugarry (m. 57).
INCIDENCIAS: Lleno total en el estadio de Balaídos (32.000 espectadores), hecho que no ocurría desde hace 17 años. En las horas previas al encuentro fueron detenidos seis seguidores del grupo ultra marsellés Pies Negros por destrozos en un establecimiento de la ciudad.

EP
VIGO

El Celta no pudo reeditar sus noches mágicas europeas al igual que ocurriera ante Aston Vila o Liverpool y se quedó fuera de la Copa de la UEFA tras empatar sin goles en Balaídos ante el Olympique de Marsella que supo defender la renta de dos goles a uno que cosechara quince días atrás en el Velodrome francés.

Victor Fernández puso en liza su equipo de gala dando entrada a Oscar Vales en el centro de la zaga y desplazando a Djorovic al lateral izquierdo con lo que el Celta ganaba solidez defensiva mientras, enfrente, el Marsella formó una alineación tal y como se esperaba: con vocación netamente defensiva amontonando jugadores entorno a su meta Porato.

Con el pitido inicial el conjunto gallego comenzó su trabajo en busca del gol que decantase la eliminatoria de su lado. Espoleados por un estadio aborratado por vez primera en los últimos diecisiete años, los vigueses tomaron la manija del encuentro y pusieron cerco a la meta de los galos.

Mostovoi, más inicisivo que nunca, gozó de dos grandes ocasiones, la primera en el minuto 17, en el que su lanzamiento fue desviado por la defensa, y en el minuto 23 cuando el remate del ruso salió desviado a la izquierda de Porato por escasos centímetros. El Marsella buscó, por contra, la rapidez en los contragolpes y en la contrastada eficacia de sus artilleros Pires y Maurice. Pese a todo, Dutruel no pasó de ser un mero espectador durante la primera mitad del encuentro.

Las ocasiones del Celta fueron decreciendo en número a medida que se llegaba al descanso. La mejor de ellas sería a la media hora de encuentro cuando Porato envió a la esquina un remate ajustado de Penev en el primer palo.

El segundo periodo se inició con un juego rápido de los vigueses pero ineficaz de cara al gol.

Ocasión de Mostovoi

El Celta llegó a los dominios de Porato con un gran número de efectivos pero adoleció de remate y sus acciones eran desbaratadas una y otra vez por la zaga marsellesa. Mostovoi tuvo en sus botas el gol cuando una acción de ataque llevada en tres toques desde Mazinho a Karpin y balón de éste sobre la internada del ruso que, sin embargo, entregó sin dificultad a Porato. Fue la mejor oportunidad de un Celta que por momentos perdía su posición sobre el terreno de juego alimentando las esperanzas de los franceses de culminar algún contragolpe.

EFE

Mostovoi intenta adueñarse del balón frente a un jugador del conjunto francés.

❖
El Celta dispuso de las mejores ocasiones, sobre todo en la parte final del partido, para clasificarse
❖

La entrada de Gudelj en la posición del errabundo Penev hizo concebir renovadas esperanzas de remontar la eliminatoria. Las ocasiones comenzaron a sucederse con Mostovoi como director de orquesta en un equipo volcado en busca del gol pero que tenía en el cronómetro su peor enemigo. El empuje de los vigueses, único equipo sobre el terreno de juego, traía consigo ocasiones que nadie remataba. Mostovoi, Revivo, Gudelj y Sánchez buscaban el gol pero, unas veces Porato y otras la falta de acierto, sólo servían para crear un enorme suspiro en la grada ante la oportunidad que se esfumaba.

Mostovoi, de falta directa, puso a prueba al meta francés a falta de dos minutos pero la tragedia ya se avecinaba y Gudelj la consumó cuando no llegó por centímetros al centro de Tomás y dijo adios a su brillante participación europea.

Boletín de Suscripción

D.: .....

Domicilio de recepción del periódico: .....

Ciudad: ..... *C.P.* .....

DNI: ..... *Teléfono:* .....

FORMA DE PAGO

Domiciliación

Entidad bancaria:

Cuenta (20 dígitos):

Enviar por Fax o por correo a: Mayor 67. 34001 Palencia. Fax: 979 74 03 47

M.C.D.2022

FÚTBOL / LIGA DE CAMPEONES

La octava pasa por Kiev

La lesión de Mijatovic, el mal estado del césped y el frío, principales problemas del Real Madrid para llegar a las semifinales de la Liga de Campeones

EUROPA PRESS
KIEV (UCRANIA)

El Real Madrid, con la obligación de ganar o al menos conseguir un empate superior al 1-1 del partido de ida, se enfrenta hoy (20:45/TVE1), sin Pedja Mijatovic, a un Dinamo de Kiev, que tratará de aprovechar el resultado cosechado en el Santiago Bernabéu.

El montenegrino, que volvía a la convocatoria tras recuperarse de la contractura muscular que sufrió en el encuentro frente al Zaragoza, sintió ayer un pinchazo en la zona dañada diez minutos antes de que concluyera el entrenamiento que los madridistas realizaron ayer en el escenario del encuentro.

El conjunto blanco partió el lunes rumbo a Ucrania con el deber de no especular con el resultado y salir a por la victoria desde el primer momento sin pensar en que un empate (2-2) podría favorecerle.

El 1-1 de la ida no deja lugar a la especulación como ya destacan los propios jugadores y los madridistas, actuales campeones de Europa, que saldrán, como declaró el técnico John Benjamin Toshack, a realizar su propio juego («Jugar como nosotros sabemos» -dijo el galés-) sin preocuparse de la actitud de los ucranianos.

Y es que las dos últimas victorias ligueras han dado mucha moral a los blancos, no sólo por el hecho del triunfo en sí, sino por la forma en que se produjeron. Estos triunfos han hecho que el técnico haya decidido seguir fiel a su estilo, aunque no vaya a utilizar el deseado 3-3-3-1 y se incline mejor por el 4-2-3-1, que utilizó ante el Betis y durante gran parte del encuentro frente al Racing.

En defensa, según ha ensayado Toshack en los últimos días, estarían Panucci, Hierro, Iván Campo y Roberto Carlos, con dos medios centros que serían Sanchís y Redondo. El técnico pensaba utilizar una línea de tres compuesta por Seedorf, Mijatovic y Raúl con Fernando Morientes en punta. Pero la lesión de Pedja obligará a introducir cambios.

Así, la baja del montenegrino podría ser suplida bien por Guti o por Davor Suker, aunque la alineación aún no está confirmada.

Pero, además de a los jugadores del Dinamo, los actuales campeones de Europa tendrán que hacer frente, a otros dos enemigos igual de duros: el frío y el césped.

El estado del terreno de juego parece ser la principal preocupación para los madridistas. Y es que a pesar del mimo con el que se está cuidando la hierba del Olympiyskyi, ésta tiene que hacer frente a constantes nevadas y a temperaturas muy bajas, que a la hora del encuentro rondará los 10 grados bajo cero.

Por su parte, el Dinamo de Kiev, fiel a su estilo, que no cambia juegue fuera o en su propio estadio, se dedicará a aguantar en su campo y a esperar el error del Real Madrid para salir al ataque y confiar, sobre todo, en la capacidad resolutiva de Shevchenko.

El futuro jugador del Milan (ha firmado ya el contrato, pero no se incorporará a la disciplina del conjunto italiano hasta el próximo mes de junio) fue el autor del tanto de su equipo en el Bernabéu y a punto estuvo de darle la victoria en el último minuto tras una jugada personal dentro del área madridista.

Sin embargo, el Dinamo no es sólo Shevchenko. El conjunto ucraniano basa su juego en sus hombres de ataque, Shevchenko y Rebrov, pero, además de éstos, cuenta con otros como Gusin o Kossovski, que no podrá jugar por lesión, que manejan el equipo.

Los ucranianos contarán además con el apoyo de su público, 100.000 espectadores que abarrotarán el estadio. Los precios de las entradas para el encuentro oscilaban entre las 400 y las 900 pesetas.

EFE

Mijatovic no pudo acabar el entrenamiento de ayer en Kiev.

Alineaciones

Dinamo de Kiev: Sjovkovski, Luzhny, Golovko, Vastchuk, Kaladzde, Gusin, Khatskevitch, Belkevitch, Kardas, Shevchenko y Rebrov.

Real Madrid: Illgner, Panucci, Hierro, Iván Campo, Roberto Carlos, Sanchís, Redondo, Seedorf, Raúl, Jarni y Morientes.

EL INTER, AL BORDE DE LA ELIMINACIÓN

■ **INTER–MANCHESTER:** El Inter, octavo clasificado en el «Calcio», sin conocer el triunfo desde el 7 de febrero y sumido en una grave crisis interna, con acusaciones de los futbolistas a su entrenador, el rumano Mircea Lucescu, tiene muy difícil remontar el adverso 2-0 que se trajo de Old Trafford.

■ **OLYMPIAKOS–JUVENTUS:** La Juventus de Turín, por su parte, tendrá que sufrir en el famoso «infierno» del estadio Spiros Louis de Atenas, repleto con 75.000 apasionados seguidores griegos, si quiere hacer valer frente al Olympiakos al exiguo 2-1 logrado en Delle Alpi en Turín.

■ **BAYERN–KAISERSLAUTERN:** Los de Munich, bien dirigidos por Ottmar Hitzfield, lograron un excelente 2-0 en el estadio Olímpico, con goles de Elber, ahora lesionado, y Effenberg, y no deben dar opciones. El Kaiserslautern es segundo en la Bundesliga, a 14 puntos del Bayern de Munich.

PROTAGONISTAS

JOHN TOSHACK

«Si el Real Madrid quiere ser campeón hay que ganar en todos los sitios, en el norte, en el sur, con frío y con calor»

««El campo está peor de lo que pensábamos, pero se encuentra igual para los dos equipos. El césped está pesado, blando y mañana estará igual. Ahora ya me da lo mismo, si aspiramos a ser campeones tenemos que olvidar estos problemas»

RAÚL

«No hay excusas, ni frío ni nada. Soy optimista por naturaleza y estoy seguro de ver vivo al Real Madrid en la Liga de Campeones»

«Las jugadas a balón parado van a tener su importancia. Nos tenemos que hacer fuertes, mandar en el partido y así saldremos adelante seguro»

KAREMBEU

«Tienen a todos sus jugadores en la selección de Ucrania, cuentan ya con experiencia y es un gran equipo»

LORENZO SANZ

«El campo está mal. Decían que le ponían una lona, pero la verdad es que no está bien. La afición es ruidosa, animan al Barcelona, pero he visto que no saben pronunciar bien su nombre»

MIJAILICHENKO
SEGUNDO TÉCNICO DINAMO

«El Dinamo no buscará el empate a cero porque es un equipo ganador que siempre sale a por la victoria»

M.C.D.2022

FÚTBOL

Martín, baja para el domingo por cartulinas amarillas

La reunión de los equipos de la región con Marcelino Maté, aplazada

ALBERTO MORENO
PALENCIA

Ayer reanudaba las sesiones de entrenamiento el Palencia cara al encuentro del próximo domingo ante el Norma. De nuevo, la alegría ha retornado al vestuario morado. La mejor medicina a los males del Palencia era una victoria y aunque el bálsamo tardase en llegar parece haber curado de golpe los males, algo que debe confirmarse este próximo domingo a las cinco de la tarde ante el Norma, equipo que dirige Salvi, el ex-jugador morado que era la segunda opción al banquillo del Palencia para esta misma temporada y que podría serlo la próxima en el caso de lograr el equipo morado el ascenso y no seguir, como parece, Mariano García.

Para el encuentro ante los sorianos, el técnico morado tendrá una baja segura, la de Martín, que hoy será sancionado por el Comité de competición por acumulación de tarjetas amarillas. Para baja, la del Ávila. Su estrella Mangas no jugará hasta final de temporada y el directo rival del Palencia en esta temporada va a cubrir esta ausencia con un jugador procedente de Segunda División.

Los entrenamientos de esta semana sufrirán una ligera variación. El viernes, Día del Padre, el equipo entrenará por la mañana, para así poder disfrutar de la jornada festiva la plantilla, aunque de todos los componentes sólo tres tienen hijos. Hay varios jugadores casados, pero sólo Martín (con tres niños), Molinero (con dos) y Peña (con una niña) son padres.

Los equipos de Tercera División de Castilla la Mancha cumplieron con su palabra. En medida de protesta por la televisión en directo y dado que no se atendieron sus peticiones, ninguno de los equipos que jugó en casa abonó la factura arbitral. Mientras tanto, los equipos de la Comunidad de Castilla y León siguen a la espera de reunirse con el presidente de la Territorial, Marcelino Maté, para tratar también el PPV.

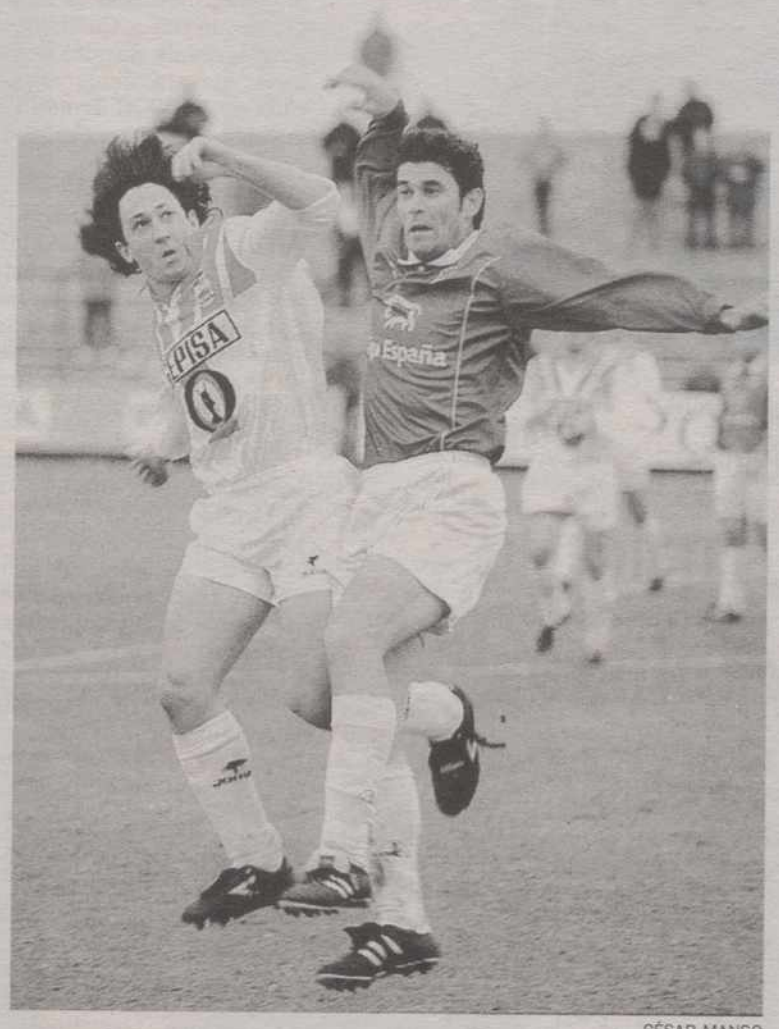

CÉSAR MANSO
Martín será baja para el domingo por acumulación de tarjetas.

CICLISMO

Las pruebas junior acaparan el calendario provincial en este año

ALBERTO MORENO
PALENCIA

La Territorial castellano-leonesa de ciclismo ya ha dado a conocer el calendario de pruebas regionales en todas las categorías. Estas son las carreras que se disputarán en Palencia durante toda esta temporada.

Palencia cuenta este año con tres equipos junior, el Hormigones Saldaña de Villamuriel, el Iberdrola de Palencia y el Áridos Antolín de Palencia. Por este motivo, precisamente las carreras de esta categoría son mayoría durante esta temporada.

Este es el calendario de carreras en Palencia, tras disputarse la de la UCP.

■ **ABRIL.**

11. XVI Trofeo CCFrómista de veteranos. Organizado por el CC Frómista en esa localidad palentina.

■ **MAYO.**

8. XVI Trofeo Ayuntamiento de Tariego para aficionados sub-23 y élite. Organizado por la UCP, con meta en Tariego.

9. VI Trofeo Virgen de la Ascensión para corredores cadetes de primer año. Organizado por la SC Villamuriel..

15. IV Trofeo Ayuntamiento de Becerril, Memorial Santiago Iglesias para junior. Organizado por la SC Villamuriel.

16. II Trofeo Juvenil Empresas venteñas para junior. Organizado por PC Venta de Baños.

30. XXXV Trofeo CC Aguilarense para junior. Organizado por el CC Aguilarense.

■ **JUNIO**

20. I Trofeo Residencial Valdeomillos para junior. Organizado por la UCP.

26. XLI Trofeo San Juan y San Pedro para junior. Organizado por el CC Aguilarense

27. XLI Trofeo San Juan de Baños para cadetes de primer y segundo año. Organizado por PC Venta de Baños.

■ **JULIO**

10. I Trofeo Presidente para junior. Organizado por la SC Manchón.

11. XIII Trofeo Virgen del Carmen para cadetes de primer y segundo año. Organizado por la UCP.

17. X Trofeo Anselmo León para cadetes de segundo año. Organizado por el CC Dueñas.

18. VIII Trofeo Santiago para junior. Organizado por la SC Danisa.

■ **AGOSTO**

7. IV Trofeo Ayuntamiento de Pedraza de Campos para junior. Organizado por la SC Danisa.

8. VII Trofeo Ayuntamiento de Villalobón para aficionados sub-23 y élite. Organizado por la SC Danisa.

11. VII Trofeo San Roque para junior. Organizado por la SC Villamuriel.

12. V Trofeo Fiesta de las Piraguas para cadetes de primer y segundo año. Organizado por el CC San Luis.

17. XX Trofeo Villa de Cervera para junior. Organizado por el CC Aguilarense.

24 al 29. XXXIV Vuelta Ciclista a Palencia para aficionados sub-23 y élite. Organizado por la UCP.

25. XX Trofeo Villa Alar del Rey para junior. Organizado por el CC San Luis.

■ **SEPTIEMBRE**

18. VIII Trofeo Nuestra Señora de la Piedad en Herrera para junior. Organizado por la UCP.

19. V Trofeo Virgen del Consuelo en Vertavillo para cadetes de primer y segundo año. Organizado por el CC Venta de Baños.

FÚTBOL-SALA

Mesón la Plaza de Venta de Baños, campeón del Trofeo Patronato

En la jornada del pasado lunes se jugaba la última jornada del Campeonato de fútbol-sala Patronato Municipal, que ha venido desarrollándose desde el pasado mes de octubre.

En esta edición, el título de campeón de liga se lo lleva el equipo del Mesón la Plaza de Venta de Baños, en detrimento del Repuestos Neira. No obstante, los de Jesús Aguado son justos vencedores de este trofeo, al realizar una segunda fase muy regular, con ocho triunfos y dos derrotas.

Mesón la Plaza afrontaba la última jornada con la necesidad de ganar ante las opciones del Repuestos Neira de hacerse con la primera plaza. Los pronósticos se cumplieron y el Mesón la Plaza se impuso por 6-1 al cuadro del Bar la Perla.

Mesón la Plaza, curiosamente, se clasificó para esta segunda fase en el último momento, tras su irregular comienzo liguero, arrancando con puntuación incluso negativa, al no presentar las fichas tramitadas en tiempo y hora en el primer partido liguero. La remontada que hizo en la primera fase fue impresionante y ha mantenido su línea de gran juego en la definitiva. Es uno de los pocos equipos en la historia del Trofeo Patronato, aunque no el único, que gana el título liguero una vez recién ascendido a la máxima categoría.

CÉSAR MANSO
Formación del equipo del Mesón la Plaza, campeón del Trofeo Patronato.

M.C.D.2022

CICLISMO

ROSA MARCOS

Javier Pascual, primero por la derecha, en la presentación del Áridos Antolín.

JAVIER PASCUAL/PROFESIONAL DEL KELME

"Espero que mi ejemplo le sirva a los jóvenes ciclistas"

ALBERTO MORENO
PALENCIA

Javier Pascual, leonés, 28 años, corredor del Kelme, la auténtica revelación de la temporada, visitó el pasado sábado Palencia, estando presente en la presentación del equipo palentino junior del Áridos Antolín. Pascual demostró una tremenda humildad e hizo un hueco en su agenda para estar con el que fuera su director deportivo, Antonio Santamaría.

Pascual se dirigió a los corredores con unas palabras que le salieron del corazón. "Me gustaría que mi ejemplo sirva para todos. No ha que rendirse nunca. Yo pasé a profesionales con el Santa Clara y al poco tiempo desapareció y me quedé sin equipo, pero no colgué la bicicleta y seguí trabajando luchando por el sueño de correr en profesionales. Luego se fijó en mí el Kelme y cuando estaba haciendo cosas bonitas me llegó la enfermedad que me dejó en el dique seco el año pasado. Ahora estoy recogiendo los frutos a tanto trabajo. Nunca hay que arrojar la toalla".

Pascual ha sido primero en la Vuelta a Andalucía, segundo en la de Murcia, tercero en Valencia y cuarto en Mallorca. "El Kelme ha arrancado la temporada de manera sensacional. Estaba programado. Botero, Cabello, Tauler y yo nos centramos en la primera parte del calendario y ya hemos sumado triunfos. No sé el calendario que tendré este año, pero me gustaría correr la Vuelta a España. Disputar una vuelta a Pantani es sensacional. Hace uno año estaba parado y hace unos días luchaba con el mejor corredor del mundo".

Pascual no olvida su paso por Palencia. "Antonio Santamaría es un pedazo de pan. Nos echaba broncas, pero tenía razón. Nos trataba de forma maravillosa. Yo recuerdo que se las ingenió para llevarnos a ver el autocar del PDM cuando corría Perico Delgado con ellos. No se cómo lo hace, pero siempre nos ha tenido a los corredores a mimo".

CICLISMO / JUNIOR

Antonio Román (Iberdrola), cuarto en su debut en Cuéllar

D.P.
FOTO ROSA MARCOS
PALENCIA

Antonio Román.

El pasado domingo, los juveniles del Iberdrola de Palencia acudieron a Cuéllar (Segovia), donde disputó la primera carrera de la temporada 99, el XXXI Trofeo Primavera. Dicha prueba contó con la participación de 180 corredores, que recorrieron 85 kilómetros, entre las poblaciones de Montalbilla, Lastras (primera meta volante), Aguilafuente, Pinarejos, Sanchonuño (segunda meta volante), Dehesa Mayor, alto de Fuentes de Cuéllar (premio de la montaña), y meta en Cuéllar.

Se comenzó a rodar muy rápido, desde el comienzo de la carera, debido, principalmente, al nerviosismo en el seno del pelotón. El fuerte viento hizo la carrera aún más dura de lo previsto, provocando abanicos y cortes que dividieron el grupo principal, quedando muchos corredores descolgados.

En el grupo de cabeza lograba entrar el palentino Antonio Román, actual campeón provincial. Su compañero José Miguel Martínez, debido a un pinchazo, no pudo entrar en este grupo, quedando relegado a un segundo, donde se encontraban Iván Alonso e Ignacio Soler. Juan José Inclán se desvió de la carretera, cayendo posteriormente a la cuneta, lo que le obligó finalmente a tener que retirarse.

Ya de cara a meta se produjo la llegada del primer grupo muy estirado, jugándose la victoria al sprint, aunque la meta se encontraba en una ligera subida. El ganador fue Francisco Mata, del equipo de la SC Portillo de Madrid. El palentino Antonio Román se metió en el sprint, superando a varios corredores, aunque debido a un percance de la cadena no pudo remontar a los tres corredores que le precedían, entrando finalmente en una merecida cuarta plaza. El siguiente corredor palentino en entrar a meta fue José Miguel Martínez, en el puesto 36º, seguido de Ignacio Soler, en el 37º e Iván Alonso, en el 40º.

La próxima carrera en la que participará el equipo palentino será este próximo viernes, día 19 de marzo, en Salamanca, en el VII Memorial Pepín Vicente.

Iberdrola se presentaba de forma oficial, junto al otro equipo de la UCP, el Conmosal cadete, este pasado sábado y un día después ha arrancado la temporada de forma brilllante, con este cuarto puesto alcanzando por Román, corredor que regresa a casa.

CICLISMO / AFICIONADOS

Brillante actuación de Aparicio y Gorka Masa con el Valladolid

A.M.
PALENCIA

El pasado fin de semana se disputaba el GP Alcalá de Henares en Madrid para corredores aficionados. A esta carrera, de gran dureza, teniendo en cuenta la altura de la temporada en la que nos encontramos, acudió el equipo del Valladolid para descubrir, equipo en el que militan los palentinos Luis Vicente Aparicio y Gorka Masa.

Duro recorrido, con 170 kilómetros, varios altos a lo largo de la jornada y bastante viento que hizo aún más dura la prueba. 200 corredores tomaron la salida, pertenecientes a varios de los mejores equipos del país. Los palentinos realizaron una gran carrera. Luis Vicente Aparicio, demostrando sus dotes de escalador, alcanzaba la cuarta plaza en la general, siendo segundo además en la montaña. Gorka Masa, por su parte, se llevó el premio de las metas volantes, después de haber hecho una gran labor de equipo durante la carrera. Se espera mucho esta temporada de estos dos corredores, que tienen como director deportivo al ex-profesional del Reynolds José Enrique Carrera.

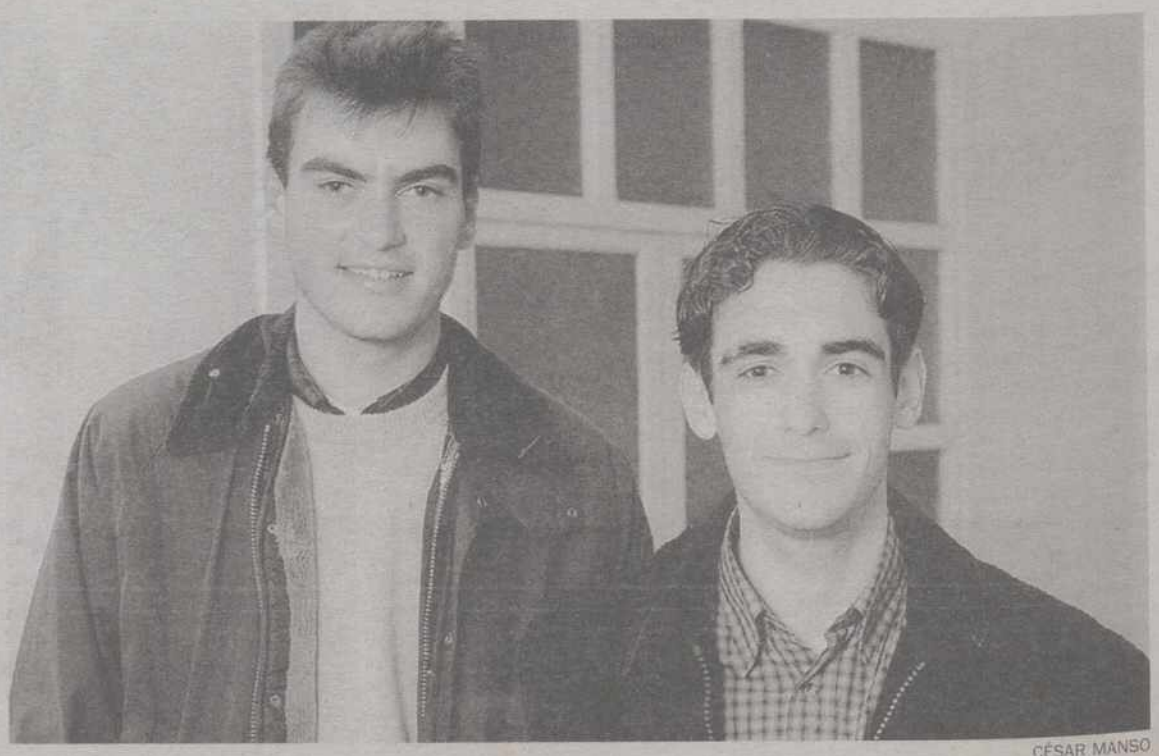

CÉSAR MANSO

Gorka Masa y Luis Vicente Aparicio.

M.C.D.2022

Nuevo en la categoría, con el bloque del equipo que el pasado año realizase una temporada soberbia, el equipo junior ciclista de Antonio Santamaría aborda la campaña con renovadas ilusiones

Áridos Antolín junior, a escena

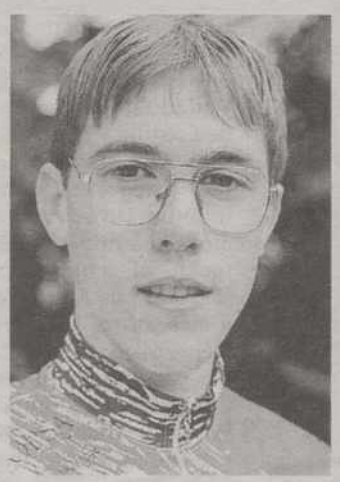

ANTONIO ÁVILA COLLADO

Natural y residente en León, nacido el 28 de julio de 1982. La pasada temporada corrió en el Áridos Antolín, logrando grandes resultados, entre ellos el Campeonato Regional de la categoría y ganador de la prueba de Bembibre. Considerado como un rodador, se defiende en todos los terrenos. Un hombre de equipo.

DANIEL CASADO ARRANZ

Natural y residente de la localidad segoviana de Navas de Oro, nacido el 11 de marzo de 1982. Corrió el pasado año en el Áridos Antolín cadete. Fue elegido el mejor corredor de la categoría cadete-Trofeo TVP, merced a un tremenda regularidad, logrando tres triunfos y el campeonato provincial de Segovia. Un corredor todo-terreno.

IVÁN TRECEÑO ÁLVAREZ

Natural y residente en Palencia, es un uno de los dos palentinos del equipo. Nacido el 23 de diciembre de 1982, procede del Áridos Antolín cadete, a donde llegó procedente del Quesos Cerrato. Un consumado rodador, completó el pasado año una brillante temporada, siendo tercero en la Challange, subcampeón provincial y ganador en Almazán.

DAVID DE LAS HERAS SÁNCHEZ

Natural y residente en la localidad segoviana de El Espinar. Nacido el 5 de noviembre de 1982 completa su segunda temporada en el equipo palentino de Áridos Antolín. Es un consumado escalador y el pasado año brilló en varias pruebas, siendo subcampeón cadete segoviano y ganador de la prueba en Izarra (Navarra).

DAVID ALMEIDA GARCÍA

Otro segoviano en el equipo, natural y residente en Coca, nacido el 23 de abril de 1982, siendo junior de primer año. Completa su segunda temporada en la escuadra palentina del Áridos Antolín. Es un gran escalador, aunque muchas veces peque de frío y de ir a cola de pelotón. El pasado año lograba vencer en una prueba en Vitoria.

JAVER INURRIETA VELASCO

Uno de los corredores burgaleses del equipo. Natural y residente en Aranda de Duero, nacido el 23 de noviembre de 1982, completa también su segunda temporada en la categoría. Es un hombre con una planta impresionante de rodador, corredor de equipo, que sabe tirar del carro en el momento oportuno. Ganó el pasado año en León.

JAVIER DE MIGUEL SÁEZ

Natural de Briviesca (Burgos), donde reside. Nació el 11 de julio de 1982 y al igual que los anteriores es su segunda temporada en el Áridos, debutando este año en junior. Corredor que destaca por ayudar a sus compañeros, defendiéndose en todas las parcelas, no ha empezado bien el año, asustado ante su debut. Ganó el pasado año en Cuéllar (Segovia).

ÓSCAR SAHAGÚN BAHILLO

Natural y residente en Valladolid, acaba de cumplir los 17 años, pero es su primera temporada en junior, tras correr el pasado año en las filas del Áridos Antolín. Es un rodador que la pasada temporada hizo varios puestos entre los diez primeros y al que también su siempre exigente director deportivo exige un poco más.

JON DELGADO NAVARRO

Natural de Bilbao, aunque residente en Valladolid, corrió al final de temporada con el equipo palentino, al que se ha sabido adaptar. Aunque le gusta la moto, más la bicicleta y en la primera prueba de la temporada, en La Rioja, lo ha demostrado, alcanzando la sexta plaza. Nació el 28 de junio del 82 y el pasado año ganó en Villalón de Campos.

ALBERTO TORAL GONZÁLEZ

Es el "abuelo" del equipo, el único corredor junior de segundo año. Palentino de residencia y nacimiento, fichaje estrella esta temporada, tras realizar una soberbia campaña el pasado año en el desaparecido Aguas Santolín de Burgos. Nació el 28 de enero de 1981, un corredor completo que el pasado año lograba una victoria en Medina del Campo.

ÁNGEL DÍAZ BAYÓN

Natural de la localidad pucelana de La Seca, aunque residente en Valladolid, nacido el 18 de febrero de 1982, es su primera temporada en el equipo, tras correr el pasado año en el Saunier Duval de Valladolid, llegando a ser líder durante varias jornadas de la Challange regional. Con su anterior equipo ganó el pasado año en Ávila y Matapozuelos.

INOCENCIO SOTELO RAMOS

Otro de los fichajes de este año. Al igual que Ángel, la pasada temporada militó en las finas del Saunier Duval de Valladolid, localidad en la que nació y reside. El pasado 15 de enero cumplió 17 años, aunque sea su primer año en junior. Hombre de equipo, con una gran planta de rodador, el pasado año hizo varios puestos entre los diez primeros.

M.C.D.2022

BALONMANO / SEGUNDA FEMENINA

Con Teresa como máxima goleadora con diez tantos, las palentinas trataron de tú a tú al segundo clasificado en la general, pero fallaron en momentos decisivos

ENRIQUE CAÑA

Milleniun cuajó un gran encuentro en el Pabellón.

Millenium Palencia plantó cara al potente Aula Cultural

MILLENIUM	19
AULA CULTURAL	21

MILLENIUM: Cani, Teresa (10), Cris (6), Silvia, Cristina Martín, Verónica (1), Elva (2)-equipo inicial- Mauge, Elena, Lorena.
AULA CULTURAL: Caminero, Carmen (7), Azucena (3), Henar, Natalia, Alicia (3), Beatriz-equipo inicial- Leticia, Olga (1), Cristina (5), Vanesa, Antonia.
MARCADOR CADA CINCO MINUTOS: 3-2, 4-6, 5-8, 6-8, 7-9, 8-12 (primera parte) 11-14, 12-17, 14-18, 16-19, 17-19, 19-21 (final).
ÁRBITROS: Fernández y Gonzalo.

D.P.
PALENCIA

Las de José Ramón descansan esta próxima semana y pondrán punto y final a la liga la próxima ante la Peña Amaya

Muy buen encuentro de balonmano el que se pudo ver en la tarde del pasado sábado, en el que dos equipos lucharon por el triunfo de poder a poder. Posiblemente, fue el mejor encuentro de la temporada del Millenium, pese a no haber logrado el triunfo.

El equipo palentino salió muy mentalizado al campo y como es norma habitual cuando se mide a este equipo, no se abrió brecha en el marcador en los primeros minutos. Todo lo contrario, el cuadro local llegó a ponerse por delante, gracias a una buena defensa 5:1, que permitió el recuperar balones, que provocaron rápidos contraataques.

Las pucelanas plantearon una mixta sobre Teresa, la máxima artillera palentina, pero sabiendo atacarla correctamente. En los primeros veinte minutos, la única pega del equipo palentino fue el fallo desde el punto de penalty en tres ocasiones, junto a algún lanzamiento fácil no culminado desde los extremos. Pese a todo, el cuadro pucelano, segundo en la general, no abría brecha, colocándose con dos goles de renta.

A partir del minuto 16, las palentinas cambiaron a una defensa 6:0, con el fin de dosificar a Cris, encargada de las defensas adelantadas, siendo además la encargada de repartir el juego de ataque.

A su vez, por parte del equipo visitante, saltaba al terreno de juego su jugadora Azucena, jugadora que actúa en la posición de pivote y que el pasado año renunciaba a jugar en un equipo de la División de Honor.

Incluso con esta jugadora en cancha, las palentinas trataron a las pucelanas de tú a tú, pero una exclusión en el minuto 27 hizo que la diferencia al descanso fuese demasiado abultada.

En la reanudación, el equipo no se vino abajo y durante los primeros siete minutos estuvo dominando el juego, para del 7 al 12 pasar a errar en ataque, sufriendo desajustes defensivos, especialmente en la vigilancia a la jugadora Azucena, que dio toda una lección en el pivote, lo que provocó que la diferencia se fuese a seis goles, 12-18.

❖

El cuadro local cuajó su mejor encuentro de la campaña, demostrando su clara progresión

❖

Las locales ya sabían de antemano que podía ocurrir esto y que no se tenían que venir abajo, puesto que en caso contrario la diferencia podía subir mucho.

Pero al igual que sucedió en la jornada anterior, las palentinas supieron reaccionar, ajustando las defensas sobre el pivote y presionando más sobre los extremos, lo que provocó la remontada en el marcador, además ayudado por un rápido contraataque, lo que facilitaba más la labor ofensiva palentina.

Esta remontada no pudo ser culminada, dado que las locales sufrieron dos exclusiones muy rigurosas en los minutos 52 y 53 y pese a todo, con cuatro jugadoras de campo, las palentinas no recibieron ningún gol en contra, pero tampoco pudo anotar, por lo que la diferencia se quedaba en dos goles.

Pese a todo, en un espectacular final, Millenium pudo lograr la igualada, pero se falló una pena máxima (se fallaron cinco) y en la jugada siguiente, con robo de balón, se pisó línea en una clara ocasión que además acabó en gol.

A pesar de ello, hay que felicitar a las jugadoras, pues demostraron un nivel de juego muy alto, poniendo en muy serias complicaciones al segundo en la clasificación. La próxima semana, el equipo descansa al ser grupo impar, siendo el próximo y último partido de la liga el sábado, día 27 de marzo, contra el Peña Amaya de Burgos.

KARATE

Buena actuación palentina en el Regional

El pasado sábado, día 13, tuvo lugar en el Polideportivo Huerta del Rey de Valladolid el Campeonato de Castilla y León de katas y técnica por equipos, en las categorías alevín e infantil. De la representación palentina cabe destacar el cuarto puesto logrado por María Martín y el sexto de su hermana Débora en categoría alevín y un cuarto puesto en infantil de Estefanía Fraile, todas ellas del Gimnasio Shotokan de Guardo.

Y de un Campeonato, a otro, el de Castilla y León infantil de kumité (combate) y juvenil de katas y kumité, celebrado el domingo en el Polideportivo del Gimnasio Maristas de nuestra capital, que tuvo como resultados más destacados a:

3º Ramiro Aragón Burdalo (Colegio Maristas) 3º Álvaro Martín García (Colegio Maristas).3º Miguel Ángel de los Mozos Blanco (G. Zeus).

AJEDREZ

El San-Gar, campeón provincial por clubes

El conjunto del Club San-Gar se ha proclamado brillante campeón provincial por equipos, después de jugarse este pasado fin de semana la última jornada. Los resultados de la misma fueron los siguientes:

Peña Castilla-Mupli 4-0
San-Gar-V. Baños A4-0
V. Baños A-P. Castilla 1,5-2,5
MUPLI-V. Baños B 0,5-3,5

Tras estas jornada, la clasificación final de la competición ha quedado de la siguiente forma:

1 San-Gar 16
2 Peña Castilla 12
3 V. Baños B 8
4 MUPLI 3
5 V. Baños A 1

Se han disputado 20 partidos en este campeonato, con un total de 80 partidas.

Cabe recordar que el campeón provincial, el Club San-Gar, pasa a disputar la categoría regional, a disputar en los meses de abril, mayo y junio, junto a la Peña Castilla, ya que este club mantuvo la categoría el pasado año, aunque dispute también el Campeonato provincial. Ninguno jugó con su equipo titular.

M.C.D.2022

Agenda

17 de Marzo de 1999

Admirar no es amar. *Roger Martin du Gard.*

EL TIEMPO, HOY

Temperaturas máximas sin cambios

❑ El Instituto Nacional de Meteorología prevé para las próximas horas chubascos ocasionalmente tormentosos y fuertes en Melilla y chubascos dispersos localmente moderados y ocasionalmente tormentosos en el resto de Andalucía y zonas montañosas de Madrid, Castilla-La Mancha, Sur de Extremadura y Castilla y León.

Precipitaciones dispersas localmente moderadas en Murcia y Comunidad de Valencia, débiles en Navarra, La Rioja y Aragón y posibilidad de ellas en Baleares.

Intervalos nubosos en el resto de la Península tendiendo a poco nuboso o despejado en el Norte y Noroeste. Intervalos nubosos en el Norte de Canarias y poco nuboso en el Sur. Nieblas en Galicia y comunidades cantábricas.

Temperaturas sin cambios o en ligero ascenso.

Castilla y León.- Intervalos nubosos, con predominio de la nubosidad media y alta, y posibilidad de algún chubasco, ocasionalmente tormentoso, en el Sistema Central e Ibérico. Brumas matinales.

Temperaturas mínimas estacionarias o en ligero descenso y máximas sin cambios o en ligero ascenso.

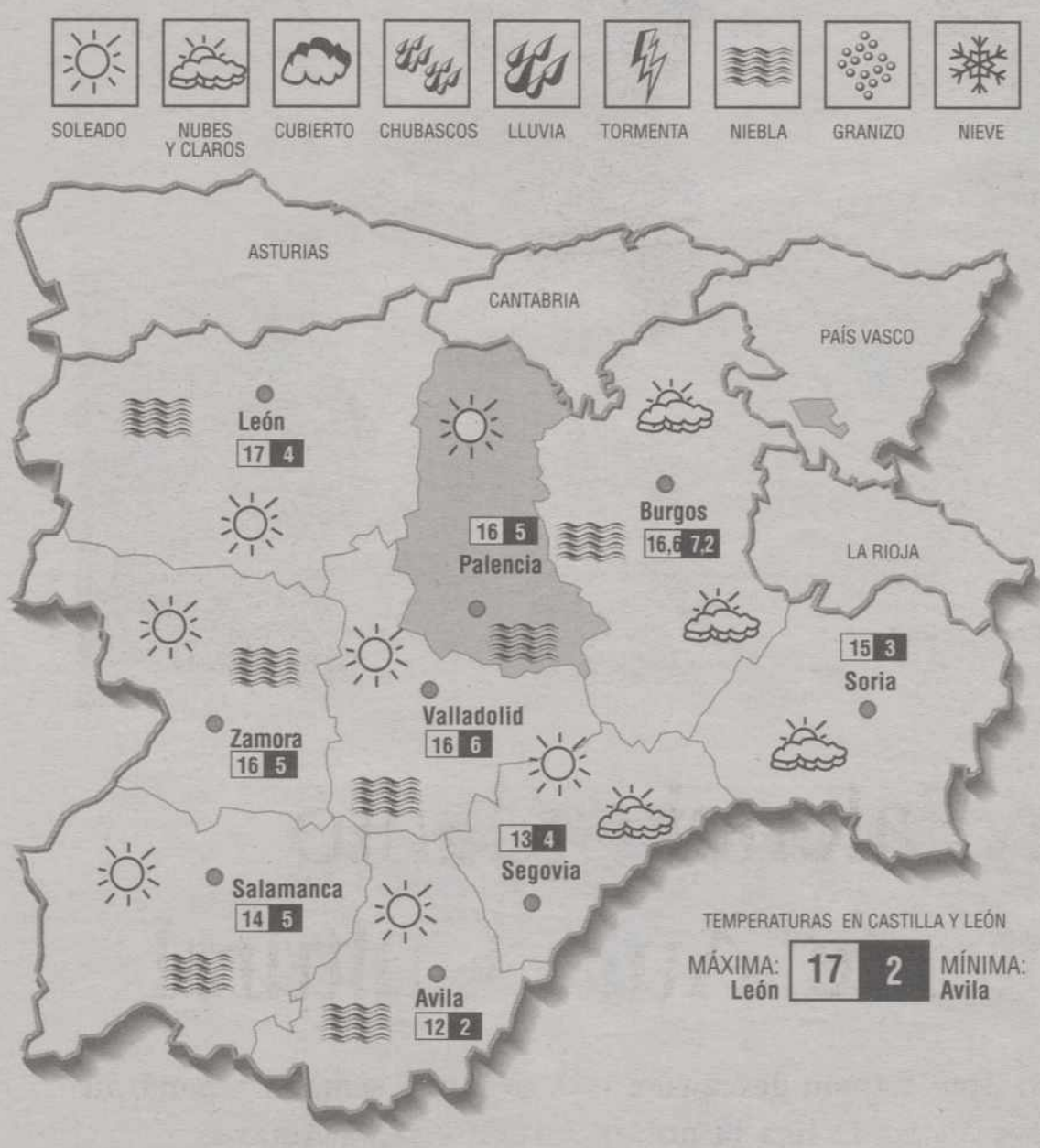

HOY

17 Van transcurridos del año 76 días y faltan para que el año finalice 289.

EL SOL: sale a las 6,24 y se pone a las 18,23.
LA LUNA: sale a las 6,25 y se pone a las 18,12.
Luna nueva a las 18,48 en Piscis.

DATOS ATMOSFÉRICOS REGISTRADOS EN CARRALOBO
Barómetro: Presión atmosférica, 1.023.
Temperatura ambiente: Máx. 18,5 grados. Mín. de 5,5 grados.
Viento: NE.
Humedad: 61%.

Santoral: Ss. Patricio, Agrícola, Atón obs.; José de Arimatea, Alejandro, Teódulo ms.; Gertrudis v.; Deisderato (Deseado).

Misa: *De Feria o de S. Patricio.*

PREVISIÓN PARA MAÑANA

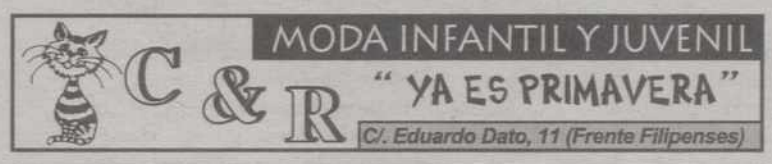

ARBOLES FRUTALES a 395 ptas. EN
Hasta el 30-3-99

Intervalos nubosos con posibilidad de alguna precipitación aislada en Cataluña; intervalos nubosos en el Norte de Galicia, en Asturias, en Cantabria, en el País Vasco, en el Norte de Navarra, en el Noreste de Castilla y León, en Baleares y en el área del Estrecho y cielos poco nubosos en el resto.

Las temperaturas descenderán ligeramente en Galicia, en Asturias, en Cantabria, en el País Vasco, en Cataluña y en Baleares y permanecerán sin cambios en el resto.

Para el viernes.- Precipitaciones débiles en Cantabria y en el País Vasco; posibilidad de precipitaciones en el Norte de Galicia, en Asturias, en el Norte de Navarra, en el Noreste montañoso de Castilla y León y en Pirineos, donde serán de nieve en cotas situadas entre los 900/1.100 metros.

Intervalos nubosos en el resto de Galicia y en Baleares y poco nuboso en el resto con brumas en Galicia y en Extremadura.

Temperaturas en descenso ligero a moderado en la mitad Norte y sin cambios o en ligero ascenso en el resto.

LA SUERTE

CUPÓN PRO CIEGOS:

Lunes 15-III-99 ..... **28.021**
Reintegros ..... 2 y 1

Martes 16-III-99 ..... **36.477**
Reintegros ..... 3 y 7

Miércoles 10-III-99 ... **91.243**
Reintegros ..... 9 y 3

Jueves 11-III-99 ..... **79.052**
Reintegros ..... 7 y 2

Viernes 12-III-99 ..... **90.166**
Reintegro 6
(serie **143**)

LOTERÍA PRIMITIVA

Jueves 11 de marzo
15-22-26-27-35-40
C: **23** R: **9**

Sábado 13 de marzo
11-12-18-24-28-37
C: **26** R: **5**

BONO LOTO

Lunes 15 de marzo
9-14-23-26-39-48
C: **13** R: **3**

Martes 16 de marzo
2-4-13-15-35-37
C: **8** R: **4**

Miércoles 10 de marzo
3-18-26-30-32-46
C: **21** R: **9**

Viernes 12 de marzo
2-16-17-24-28-37
C: **48** R: **3**

GORDO DE LA PRIMITIVA

Domingo 14 de marzo
10-12-30-34-39-47
C: **33** R: **0**

LOTERIA NACIONAL

Jueves 11 marzo
Primer premio:
59.189
Serie ..... **6, fracción 7**
Reintegros ..... **0, 5** y **9**

Sábado 13 de marzo
Primer premio:
34.622
Serie ..... **7, fracción 6**
Reintegros ..... **2, 4 y 6**

M.C.D.2022

AGENDA DE PALENCIA

CONFERENCIAS

«Deuda externa y recogida de firmas»

Organizada por la *Concejalía de Bienestar Social*, a través del CEAS 4, hoy miércoles, a las 18 horas tendrá lugar en el Centro Social M. de *San Juanillo* una charla-coloquio del sociólogo **Jesús Díez** sobre *"Deuda externa y recogida de firmas"*.

«Palentinos nacidos a la vera del Camino»

Hoy miércoles en el salón de actos del *Centro Cultural Provincial* tendrá lugar la conferencia *"Palentinos nacidos a la vera del Camino"* por **Rafael del Valle Curieses** (Director del Departamento de Cultura). Seguidamente proyección del diaporama: *"El Camino de Santiago en Palencia"* de **A.L. Barreda.**

VARIOS

Simulación de la vida cotidiana de las personas con deficiencias

Hoy día 17 de marzo, en el *Aula de Cristales de la E. U. de Educación de Palencia*, a las 10,00 horas, **"Simulación de la vida cotidiana de las personas con deficiencia visual e invidencias"**. Esta actividad contará con las charlas de formación de profesores de la Universidad, técnicos de la ONCE y de Arquitectos sin fronteras de C. y L.

Triduo al Santo Sepulcro

La Cofradía Penitencial del S. Sepulcro celebra el **triduo en honor de su imagen titular** los días 18,19 y 20 de marzo, con la celebración de la santa misa y homilía a cargo del **Rvdo. José Luis Moral de la Parte** (PP Salesianos) en la *Capilla del Santo Sepulcro* (C/ Lope de Vega 10) a las 20 horas los días 18 y 20; el día 19 será a las 12 de la mañana. El domingo 21, a las 12 de la mañana tendrá lugar la misa de comunión general y admisión de nuevos cofrades.

ENRIQUE CAÑA

A LA ESCULTORA ANGELA

Esta joven artista es sin duda escultora de raíz. Expresarse por medio de las tres dimensiones debe ser para ella algo perfectamente natural. Es fatalmente escultora... (**José Hierro**, *Informaciones* 1994).

Son numerosos los libros que tratan sobre diversos aspectos de la historia y el arte de las ciudades y comarcas que el Camino atraviesa. Con cada presencia se ha ido haciendo la historia colectiva de la Ruta Jacobea.

Congregación Mariana de señoras

La C. Mariana de señoras celebrará su **retiro mensual** hoy miércoles, día 17, a las 17,30 horas de la tarde, en la *Residencia de los PP Jesuitas*. Estará dirigido por el P. **Ángel Mª Rojas** S. J.

Cofradía de Jesús Crucificado y N.M. Dolorosa

Mañana, 17 de marzo, a las 20,00 horas en el templo de *San Francisco*, se celebrará el **solemne triduo**, en honor de **Jesús Crucificado** y **Nuestra Madre Dolorosa**, a cargo de **D. Juan Melero Mansilla**. La celebración corre a cargo de **D. Juan Melero Mansilla**, Sacerdote.

Inmaculada Concepción

La noche del día 20 de marzo, *la Adoración Nocturna Española* celebrará su **vigilia** mensual ordinaria en la *Iglesia de San Francisco*, el turno 4º, comenzando la misma a las 22,30 de la noche.

Asociación «Nubis»

Hoy miércoles, día 17 de marzo, se celebrará un café-coloquio, a las 5 de la tarde, en el salón de la *Pastelería V. Polo*, C/ Calvo Sotelo (Frente a Jardinillos de la Estación). Esta charla está dirigida por el Dr. **Alberto Ramos Fernández**; cardiólogo, y disertará sobre **"Repercusión cardiaca en la hipertensión arterial"**.

Reforma del paso peatonal de Jardinillos

Durante la noche de mañana (día **17**), el paso peatonal inferior entre las *Avdas. de Santander* y la de *Miguel Primo de Rivera*, en *Los Jardinillos de la Estación*, será **cerrado al público** para ejecutar las obras de demolición del actual pavimento en ese subterráneo (entre las 22,00 y las 7 de la mañana). Queda abierto al público durante el día aunque con precaución debido al proyecto de mejora que se ejecutará.

Semana Santa en Pirineos

El **Club de Montaña Fuentes Carrionas**, de Palencia, ha organizado una actividad del 1 al 4 de abril, coincidiendo con la Semana Santa, al **Pirineo Aragonés**. Se realizarán diversas rutas por la zona de *Jaca-Canfranc*. En un albergue de ésta última localidad se llevará a cabo el alojamiento.
Los interesados pasen -lunes a viernes de 20,00 a 22,00 horas- a las oficinas del *Club* (C/ Berruguete, 8-1º). El plazo finalizará el día **18** de marzo.

ESPECTÁCULOS

Teatro Principal

Hoy miércoles, 17 de marzo, a las 19,00 horas, la campañía *«Cambaleo»* de Guadalajara representará en el *Teatro Principal* el espectáculo infantil **"Amigos inseparables"**. Este espectáculo está destinado a niños de 3 a 7 años. Las entradas se podrán adquirir en la taquilla del Teatro a partir de las 17,00 horas.

Teatro

Hoy miércoles, 17 de marzo, Teatro, por el **Grupo Tercera Edad**, en el *Auditorio Caja España*. C/ Mayor, 54. El acto comenzará a las 18,00 horas.

CURSOS

Monitor de tiempo libre

Curso intensivo del 31 de marzo (tarde) al 12 de abril. En **La Vecilla de Curueño** (León). Es necesario tener 18 años cumplidos y graduado escolar. La matrícula es de 39.500 ptas. (incluye pensión completa, profesorado, materiales, viajes desde León y seguros). Curso con titulación oficial de la *Junta de Castilla y León*. Información y matrícula: Avda. Facultad, 41-bajo. *Escuela de Tiempo Libre "Alquite"*. 987-258057.

Coordinador de tiempo libre

Curso intensivo del 26 de marzo (tarde) al 12 de abril en **La Vecilla de Curueño** (León). Imprescindible tener título de monitor de tiempo libre o tener más de 22 años y experiencia en animación. Matrícula: 46.000 ptas (incluye: pensión completa, profesorado, materiales, viajes desde León y seguros). Escuela de T. Libre.

FARMACIAS

PALENCIA

Se informa que el servicio de guardia diurno será desde las 10,00 horas de la mañana a las 22,00 horas de la noche.

Servicio de guardia:

●D. José María González Manteca.
C/ Mayor Pral, 104.

●Dª. Carmen Varona Sánchez.
Plaza Héroes del Alcazar, número 4.
(Frente Fábrica de Armas)

Servicio nocturno:

En todo el mes de Marzo, será en la *Calle Mayor Principal*, número 40.
D. José María Fernández Nieto.
El horario será de 22,00 a 10,00 horas de la mañana siguiente.

REGISTRO CIVIL

Nacimientos:

Irene Herrador Sanz. Miriam Soledad Casasola Albillo.

Defunciones:

Félix Rodríguez Llanillo, de 67 años, Eugenio Ortiz Ruiz, de 94 años, Felisa Ruiz Gregorio, de 93 años, José Soto Bergaño, de 63 años, Octavio Zumaque Blanco, de 88 años, Adela Oliva Prieto Fernández, de 85 años, Felisa Miguel González, de 64 años, María Inocencia Alonso Gómez, de 80 años, Pantaleón Sangrador Antolín, de 92 años, José García martín, de 76 años, Aurea Plaza Pascua, de 77 años, María Valentina Calleja González, de 57 años, Juan Antonio Jiménez Jiménez, de 91 años, Pedro Mariscal López, de 55 años.

RUTAS DEL BIBLIOBÚS

BIBLIOBÚS A

HOY MIÉRCOLES 17: Congosto de V., La Puebla de V., Buenavista de V., Ayuela de V., Valderrábano.

BIBLIOBÚS B

HOY MIÉRCOLES 17: Roscales de la P., Castrejón de la P., Villaverde de la P., Aviñante de la P., Respenda de la P., Riosmenudos.

BIBLIOBÚS C

HOY MIÉRCOLES 17: Olleros de Pga., Mave, Nogales de Pga., Prádanos de Ojeda, Olmos de Pga., Naveros de Pga.

M.C.D.2022

Detenido un entrenador de fútbol amigo de Ullastre que colaboró con él y luego le extorsionó

El secuestro de Olot esconde coacciones y chantajes entre los presuntos implicados

El secuestro de Maria Angels Feliu por parte de una banda comandada por Ramon Ullastre también escondía casos de chantaje y de coacciones, como ha revelado la detención del entrenador de la UE Vic, quien, presuntamente, exigió 30 millones a cambio de no denunciar la trama. El ex futbolista Juan Manuel Pérez Funes, «Juanma», de 38 años y vecino de Torelló, es el actual entrenador de la Unió Esportiva Vic, que milita en tercera división, y el último detenido de la trama porque, según los investigadores, quiso chantajear a la banda.

❑ **OLOT**/AGENCIAS.- Mientras tanto, Sebatián Comas Baroy, «Iñaki», el guardián «menos malo» que liberó a la farmacéutica de Olot, ha pasado a disposición de la juez instructora, ante quien repetirá la confesión que ya ha hecho durante las últimas horas en el cuartel de la Guardia Civil.

Fuentes próximas al caso han informado de que «Iñaki» ha confirmado que Ullastre era quien mandaba y quien, bajo presiones, le reclutó para vigilar a la farmacéutica.

La Guardia Civil ha detenido desde el pasado jueves a seis personas: el policía municipal de Olot Antoni Guirado, que fue el primero en confesar; el vecino de Camprodón José Luis Paz, y el presunto cabecilla de la banda, el ex vigilante de Sant Pere de Torelló Ramon Ullastre. Los tres están ya en prisión acusados de ser los autores del secuestro.

También fue arrestada la esposa de Ramon Ullastre, Montserrat Teixidor, que el lunes quedó en libertad bajo fianza de 500.000 pesetas, al estar acusada únicamente de encubrir el delito, posiblemente coaccionada por su marido. Los dos últimos detenidos son Sebastián Comas, «Iñaki», y el ex futbolista y entrenador «Juanma», que supuestamente intentó chantajear a Ullastre para no denunciarle.

Otro policía municipal de Olot, Josep Zambrano, que falleció en 1997 por sobredosis de pastillas, también participó en el secuestro.

Ullastre, Juanma y Guirado se conocían porque habían trabajado juntos cobrando a morosos. De hecho, tras la detención de estas tres personas, los vecinos que los conocían los han definido como «violentos y bravucones».

Ramon Ullastre, amante de las armas, las máquinas de musculación, las artes marciales y los uniformes, se ha confirmado tras las declaraciones de los detenidos como el líder del grupo y el que mantuvo la cohesión de la banda bajo coacciones.

A Guirado lo tenía «cogido», según fuentes del caso, porque conocía algunas irregularidades que el policía municipal había cometido cuando fue, durante un año, jefe de los urbanos de Torelló. Ullastre también había coaccionado supuestamente a Sebastián Comas para que participara en la vigilancia de la secuestrada.

Estos casos de chantaje no parecen ser los únicos que se han destapado porque, a raíz de las declaraciones de los detenidos, la Guardia Civil ha empezado a investigar a personas ajenas al secuestro que intentaron aprovecharse de él y pidieron rescates a la familia Feliu suplantando a los verdaderos secuestradores. El supuesto cabecilla de la banda ha reconocido que hizo algunas llamadas a la familia Feliu para conseguir el rescate, pero que hubieron otras más que no hizo ningún miembro de la banda.

Fuentes de la investigación han revelado que el secuestro se había planeado con seis meses de antelación y se preveía que durará una semana como máximo, el tiempo suficiente para cobrar un rescate de entre 150 y 250 millones de pesetas.

Una llamada telefónica de Guirado a Ullastre el 1 de marzo confirmó las sospechas.

EFE

«Iñaki», que trabajó como camarero ocasional, posa entre dos compañeros.

EFE

Juan Manuel Pérez Funes, ex futbolista y entrenador del Vic, de Tercera.

Se mantienen las imputaciones a los detenidos en 1993

❑ La juez instructora del caso del secuestro de Olot, Pilar Castillo, mantendrá las imputaciones contra Joan Casals y Xavier Bassa, detenidos en 1993 como presuntos secuestradores -y durante algún tiempo, presuntos asesinos- de Maria Angels Feliu hasta que se cierren definitivamente las investigaciones, pese a que los testimonios de los detenidos la semana pasada, que han confesado haber cometido el rapto y aseguran no conocerles, les exculpan de toda implicación.

Así se lo hizo saber la juez al abogado de Casals, Ignasi Rubio, quien ayer acudió al juzgado número 1 de la capital de la comarca de La Garrotxa para conocer la situación procesal de su cliente y reclamar el archivo de las diligencias contra el mismo.

Rubio pidió que se separe a Casals del sumario y que se investigue por qué fue denunciado su cliente por el delator Francisco Evangelista, un turbio personaje que involucró a Casals y Bassa en el caso, y si el mismo guarda alguna relación con los ahora arrestados.

La madre de «Iñaki» ha pedido a Maria Angels que pida clemencia para su raptor «bueno».

Sombras y luces

PEDRO CALVO

LA dimisión en bloque de la Comisión Europea, que es el Gobierno de la Unión, es un suceso político lleno de riesgos, en un momento particularmente difícil para la estabilidad de las instituciones continentales y para las relaciones de confianza entre los Estados miembros.

Si se busca un momento peor para el informe de los Cinco Sabios no se habría encontrado. Es verdad que el informe ha evitado una moción de censura en el Parlamento Europeo pero se ha llevado por delante a la Comisión en todo caso. Estamos ante un duro golpe contra las ilusiones europeístas.

Pero dicho esto, a mí me parece que hay que hacer un esfuerzo para sacar las consecuencias positivas, que las hay, de esta gran crisis. La primera de ellas es la constatación de que se ha avanzado en el proceso de democratización de las instituciones europeas.

La gran queja de anteriores décadas era siempre el déficit democrático de la Unión, antes Comunidad. Lo sucedido ahora es una aplicación, aunque sea sui géneris, de las más estrictas exigencias del comportamiento democrático.

La Comisión ha sido acusada de negligencia y descontrol en la vigilancia del comportamiento ético y en la prevención de la corrupción administrativa, por un Comité de Sabios en nombre del Parlamento.

La respuesta de Jacques Santer y los 19 comisarios ha sido clara, responsable y adecuada. Una respuesta que sienta un precedente muy valioso de cara al futuro de la Unión Europea.

Afortunadamente, no se trata de una crisis derivada de enfrentamientos o de choques de intereses políticos o electorales entre los dos grandes bloques políticos, los socialdemócratas y los populares.

Se trata de una crisis motivada por planteamientos de una gran limpieza ética y de una gran altura de miras. El acontecimiento se convierte incluso en un ejemplo para los Estados miembros de la UE.

M.C.D.2022

Desmantelado un laboratorio de heroína en el barrio de Carabanchel

❑ **MADRID**/EFE.- La Policía Nacional ha desmantelado un laboratorio de heroína que estaba siendo instalado en una vivienda del barrio madrileño del Tercio del Terol, donde ha decomisado 22 kilos de esta droga y 30 de hachís, y sospecha que detrás del tráfico de drogas hay un grupo organizado de origen marroquí.

En el número 7 de la calle de Cañete, se intervinieron 22 kilos de heroína turca y 30 de hachís. La Policía estaba tras la pista de un grupo organizado que, según vecinos del barrio, podría dedicarse a la distribución de sustancias estupefacientes.

Los agentes se encontraban este fin de semana realizando gestiones para confirmar esas denuncias cuando la llamada al 091 de un ciudadano aceleró la investigación.

El comunicante denunció que en el piso segundo del citado inmueble se estaba prepetrando un robo.

Una dotación policial llegó inmediatamente a la vivienda y comprobó que la puerta de acceso a la misma estaba forzada.

Los policías entraron ante la sospecha de que los autores permanecieran aún en su interior, pero el domicilio estaba ya vacío.

No obstante, encontraron una bolsa de deporte en el suelo llena de pastillas de hachís y una caja de cartón con bolsas que parecían contener una sustancia estupefaciente.

La Policía lo comunicó al juez de guardia para solicitar el correspondiente mandamiento de entrada y registro, cuyo resultado fue la incautación de todos los efectos necesarios para montar un laboratorio de de sustancias estupefacientes.

MICHAEL S. GREEN/AP PHOTO

Los bomberos prosiguen la búsqueda de víctimas entre los restos calcinados del tren.

Recuperan 14 cadáveres y cuatro personas siguen desaparecidas

Descarrila un tren de pasajeros al arrollar a un camión en Chicago

Al menos 14 cadáveres han sido rescatados ya de entre los restos del tren de Amtrak que descarriló la pasada noche al sur de la ciudad de Chicago, informó ayer la Policía, que confirmó que, hasta el momento, se han contabilizado más de cien heridos y al menos cuatro personas permanecían desaparecidas, previsiblemente, entre los restos del convoy de largo recorrido que se dirigía a Nueva Orleáns.

❑ **CHICAGO (EEUU)**/EFE/E.P.- El accidente ferroviario se produjo la pasada noche a unos 80 kilómetros al sur de la ciudad de Chicago, cuando el tren de largo recorrido, que se dirigía a Nueva Orleáns –es decir, iba a cruzar el país de norte a sur– colisionó con un camión que cruzaba las vías.

La locomotora no tuvo tiempo de parar, chocó contra el camión y descarriló. Se prendió fuego y los bomberos tuvieron que reducir las llamas antes de proceder a liberar de entre el amasijo de chatarra a los pasajeros atrapados.

Los mayores daños se registraron en los vagones que se encuentran inmediatamente después de la locomotora, según informó el jefe de bomberos de la localidad, Mike Harsberger, que ha dirigido durante toda la noche las tareas de rescate del «City of New Orleans».

Según los últimos datos, entre 214 y 216 personas se encontraban a bordo del tren de las que 123 recibieron atención hospitalaria y otras 73 salieron ilesas. Informaciones de prensa sin confirmar indican que la cifra final se podría elevar a 17 muertos.

Hasta el momento, según el responsable de bomberos, 188 personas han sido identificadas y trasladadas a hospitales y refugios cercanos a la pequeña localidad de Bourbonnais, donde ocurrió el accidente.

Además de los 14 muertos contabilizados, otras cuatro personas permanecen sin localizar y se teme que la cifra de víctimas mortales pueda incrementarse. En el momento del accidente (03:55 GMT), el tren llevaba dos horas de trayecto.

Detenido el presunto agresor sexual de cinco mujeres en Madrid

❑ **MADRID**/EFE.- La Guardia Civil ha detenido a un hombre de 22 años como presunto autor de cinco agresiones sexuales cometidas en la localidad madrileña de Rivas-Vaciamadrid desde 1997 hasta el pasado 6 de marzo.

Según una nota de prensa del instituto armado, las mujeres víctimas de las agresiones sexuales, de edades comprendidas entre los 21 y los 57 años, han reconocido a su agresor en una rueda de reconocimiento organizada ayer ante la autoridad judicial, que decretó su ingreso en prisión.

Este hombre, M.G.B., fue detenido en la noche del pasado 12 de marzo después de que su última víctima denunciara, la agresión que sufrió, facilitando datos esenciales para la localización del sospechoso.

La Guardia Civil imputa al detenido, natural y vecino de Rivas-Vaciamadrid, cinco agresiones cometidas en este municipio en julio y agosto de 1997, otras dos en abril de 1998 y la última este mes de marzo.

Las agresiones fueron cometidas contra vecinas de esta localidad madrileña: dos de ellas de 21 años y las otras de 22, 39 y 57 años.

Los agentes localizaron el turismo utilizado por el agresor, un Ford Probe, donde encontraron un machete de 17 centímetros de hoja y un cuchillo de cocina de 12 cm, armas reconocidas por las víctimas como las utilizadas para cometer las agresiones, unas medias de seda que utilizaba para ocultar su rostro y prendas de ropa interior sustraídas a las mujeres.

El Juzgado de Instrucción número uno de Arganda del Rey, encargado de este caso, ha decretado el ingreso en prisión del presunto agresor.

No hubo supervivientes entre los ocupantes del helicóptero de la ONU accidentado en Haití

❑ **PUERTO PRÍNCIPE (HAITÍ)**/EFE.- Un portavoz de las Naciones Unidas confirmó ayer, martes, en Puerto Príncipe que no hubo supervivientes entre los trece ocupantes del helicóptero al servicio de la organización que sufrió un accidente el domingo en el centro de Haití.

El portavoz de la ONU en Puerto Príncipe, Daniel Amiot Priso, informó a EFE de que en el helicóptero viajaban seis rusos y un estadounidense empleados de la empresa propietaria de este, «Internacional Charter Inc.», además de seis policías argentinos de la Misión de Policía de las Naciones Unidas en Haití (MIPONUH), de la que forman parte agentes de once países.

Amiot indicó que los seis policías argentinos viajaban en el aparato porque los miembros de la misión aprovechaban cualquier oportunidad para entrenarse.

El portavoz, que no pudo precisar las causas del accidente, destacó que tanto los policías como el resto de los viajeros del helicóptero accidentado tenían un buen conocimiento de la región y estaban en el país desde el inicio de la Misión de la ONU.

Los restos del helicóptero, un «MI-8» de fabricación rusa, fueron localizados a pocos kilómetros de Hinche, capital de la provincia de Centro, a 128 kilómetros al noreste de Puerto Príncipe.

Amiot dijo que el helicóptero había viajado a la zona de Cabo Haitiano, en el norte del país, para investigar y reparar los daños sufridos por otro helicóptero de la ONU.

Los cadáveres de las trece personas fallecidas seerán trasladados por dos helicópteros de la guardia costera estadounidense a Puerto Príncipe para luego ser repatriaos por un avión argentino.

JUAN FERRERAS/EFE

APREHENDIDOS 400 KILOS DE HACHÍS EN GRANADA

La Guardia Civil aprehendió un alijo de cerca de 400 kilos de hachís, valorados en unos 100 millones, al prestar asistencia a un camión que se salió de la vía cuando circulaba por la autovía A-92 a la altura de Gor (Granada) y cuyos dos ocupantes resultaron heridos. El alijo fue descubierto en la madrugada del pasado domingo por los agentes de la Guardia Civil de Tráfico en la cabina del camión, un Renault D32QT con matrícula de Cádiz.

M.C.D.2022

Deslucido centenario de la SGAE por la actitud de García Márquez

Saramago aboga por el mestizaje cultural y el pensamiento serio

El Nobel portugués de Literatura José Saramago inauguró ayer en Madrid el foro «La fuerza de la creación Iberoamericana» con un alegato a favor del mestizaje cultural y de la recuperación de la reflexión y del «pensamiento serio», frente a la «banalidad y la frivolidad» que se ha instaurado en la sociedad, en el discurso de inauguración del acto con el que la SGAE celebra su centenario.

❑ **MADRID**/EFE.- El acto inaugural de este foro se vio deslucido por la decisión, en el último momento, del también Nobel Gabriel García Márquez de no intervenir en la sesión, lo que provocó las protestas de los asistentes y el desconcierto del Nobel portugués, de los organizadores y de los numerosos periodistas que aguardaban las palabras del escritor colombiano en la Casa de América de Madrid.

En su intervención, Saramago recordó al pintor ecuatoriano Oswaldo Guayasamín, recientemente fallecido, y abogó por los matices que diferencian a la cultura iberoamericana «que no se encuentran en ningún otro sitio del mundo» y por el mestizaje: «quizá cuando seamos todos mulatos se acaben los problemas en el mundo».

El Nobel portugués recordó la parábola de su libro «La balsa de piedra», en la que recreaba una península ibérica que se separaba de Europa y se ubicaba entre Africa y América del Sur, para reclamar una «cuenca cultural del Atlántico sur».

«El sur, además de ser el lugar de la explotación, es una forma de sentir y de entender la vida y la creación cultural», que debe defenderse del «asedio» que está sufriendo por parte de quienes perjudican «la riqueza de las diferencias».

Tras la intervención de Saramago, los directivos de la SGAE Manuel Gutiérrez Aragón y Eduardo Bautista anunciaron que Gabriel García Márquez, cuya intervención estaba prevista en primer lugar y que se encontraba sentado en la mesa presidencial, no hablaría hasta el día de la clausura, el próximo jueves.

LUIS TORRES/EFE

José Saramago y Gabriel García Márquez.

Un portavoz de la SGAE indicó a EFE que García Márquez les avisó únicamente unos minutos antes de la inauguración de su decisión de no intervenir y apoyó esta información en el hecho de que el escritor únicamente tenía prevista reserva de hotel hasta hoy miércoles.

Sin embargo, García Márquez señaló, al terminar el acto, que a él le habían convocado para que clausurara el foro, aunque en el programa difundido por la SGAE aparece su nombre en la primera sesión.

A pesar de los silbidos y de los gritos del público (¡Gabo, dinos algo!), el Nobel colombiano se retiró de la sala entre una nube de cámaras e informadores y sólo, ante la petición de una periodista de que opinara sobre temas de actualidad, dijo «el jueves (cuando cierran el foro Felipe González y el ministro de Cultura Mariano Rajoy) voy a hacer algo mejor que opinar».

En unas breves declaraciones ante los periodistas, el escritor colombiano dijo que «el producto más importante que está dando América Latina es su explosión cultural» y esto, añadió, «es inseparable de la tradición cultural española».

En su opinión, la creación cultural iberoamericana está inundando el mercado y ha cambiado la música, el idioma, la cocina y las costumbres de otras potencias, como la anglosajona.

Antes de estos confusos incidentes, el presidente de la Comunidad de Madrid, Alberto Ruiz Gallardón inauguró el foro, en el que durante tres días escritores, cineastas, músicos y artistas de ambos lados del Atlántico debatirán sobre un espacio común.

Ahora sólo existen en el mercado español soja y maíz transgénicos

Los expertos defienden la calidad y seguridad de los alimentos modificados genéticamente

Los alimentos modificados genéticamente están en el punto de mira de muchos sectores sociales, especialmente de los ecologistas, que asocian graves repercusiones para la salud y para el medio ambiente a la producción de estos alimentos transgénicos.

❑ **MADRID**/E.P.- Un grupo de científicos desmitificaron ayer en Madrid estas voces de alarma asegurando que los productos que consumimos los españoles no tienen riesgo para la salud, porque su seguridad está avalada por la Comisión Nacional de Bioseguridad. Además, descartaron que el consumo de productos transgénicos derive en un aumento de la resistencia a los antibióticos.

Elisa Barahona, miembro de la Comisión de Seguridad del Ministerio de Medio Ambiente, explicó que en la actualidad sólo se consume soja y maíz transgénico, aunque calcula que en unos seis meses podrían aparecer nueve o diez variedades de tomate modificado, maíz, soja y colza, que ya han sido autorizados por la Unión Europea.

Sin embargo, aunque el número de productos es limitado, supone un motivo de alerta por parte de los ecologistas, que advierten que «estos componentes aparecen en la mayoría de los alimentos preparados, como helados, sopas, mayonesas, mayonesas y margarinas, entre otros productos», según explica la organización Amigos de la Tierra.

En cualquier caso, Emilio Muñoz, miembro del Instituto de Estudios Sociales Avanzados del CSIC, apeló a la sensatez de la sociedad en lo relacionado con los productos transgénicos, y aseguró que todos los productos que están en el mercado están sometidos a controles mucho más rigurosos que el resto de los alimentos.

«No hay que tener miedo a los productos transgénicos porque están muy controlados, y además tienen enormes ventajas para la agricultura, la ganadería y el consumidor», explicó.

Uno de los puntos que más debate provoca en relación a los transgénicos es la posibilidad de que aumenten la resistencia a los antibióticos, uno de los problemas a los que se enfrenta la sanidad actual y que tiene su origen en la automedicación y en el engorde artificial de animales destinados a consumo humano. Los científicos consideran que eso no está científicamente provado.

Hoy se ponen a la venta las entradas para el concierto de Bob Dylan en Zaragoza

❑ **ZARAGOZA**/EP.- Las entradas para el concierto que Bob Dylan dará en el pabellón Príncipe Felipe de Zaragoza el próximo 21 de abril salen hoy a la venta. Las entradas pueden comprarse en la red de cajeros automáticos de Ibercaja al precio de 3.000 pesetas en venta anticipada y el día del concierto en las taquillas por 3.500 pesetas en las oficinas de esta entidad.

Bob Dylan actuará en Zaragoza el 21 de abril y, previamente, recorrerá Santiago de Compostela (9 de abril), San Sebastián (11), Gijón (12), Santander (13), Madrid (14), Málaga (17), Granada (18), Murcia (19) y Valencia (21) para acudir más tarde a Barcelona (22).

Jim Jacobs, en Madrid, para asistir al estreno de la versión española de «Grease»

❑ **MADRID**/EFE.- Jim Jacobs, uno de los autores junto a Warren Casey del musical «Grease», cree que esta obra «representa el sueño americano» y su único mensaje es de aprecio por la música y por la vida.

Jacobs está en Madrid para asistir, hoy al estreno oficial de la versión en castellano de su obra en el Teatro Lope de Vega.

La historia de unos jóvenes estudiantes norteamericanos de instituto de los años cincuenta, sus relaciones amorosas y sus pandillas, son la base de «Grease», que Jacobs y Casey escribieron en 1971 y aunque al principio fue una modesta producción teatral de barrio, se convirtió en un fenómeno teatral de Broadway.

Jim Jacobs.

Raúl del Pozo presenta su novela «No es elegante matar a una mujer descalza»

❑ **MADRID**/EFE.- El periodista y escritor Raúl del Pozo reproduce la España de la transición en su última obra, «No es elegante matar a una mujer descalza», una novela negra a cuya presentación acudió ayer el ministro de Educación y Cultura, Mariano Rajoy.

El libro es una incursión de Raúl del Pozo en la novela policíaca, en la que desfilan alrededor de una mujer asesinada muchos de los personajes de los años setenta. Mariano Rajoy dijo en el acto de presentación que Raúl del Pozo «es un colosal escritor» y «una de las plumas más importantes de la literatura española del momento».

EFE

La Reina con la primera dama colombiana en la muestra.

El Museo de América exhibe dos siglos de arte colombiano en tres exposiciones

❑ **MADRID**/EFE.- La Reina Sofía y la primera dama colombiana, Nora Puyana, inauguraron ayer en el Museo de América, la exposición «Colombia. Dos siglos de Arte», integrada por tres muestras que pretenden dar una visión de la diversidad creativa de diferentes momentos de la plástica colombiana.

«Caricatura y Costumbrismo», «La mirada del coleccionista» y «Nuevas propuestas», son las tres exposiciones con las que se pretende ofrecer esa imagen aproximada de la creatividad artística en el país andino en base a autores no muy coonocidos en España como Espinosa, Torres Méndez o los radicados en España Alvaro Díaz, Amparo Macías, y Natalia Granada.

M.C.D.2022

CINES BOSTON

SÁBADOS SESIÓN DE MADRUGADA A LA 1 – TELÉFONO 979 74 02 44

SALA 1

MAYORES 18 AÑOS

5,30 8,15 Y 10,45

"CUANDO SE MATA A PORTER, ES MEJOR ASEGURARSE QUE ESTÁ MUERTO. LLEGA LA VENGANZA"

SALA 2

5,30 – 8,15 Y 10,45

SIETE NOMINACIONES AL OSCAR

- *MEJOR PELÍCULA
- *MEJOR MAQUILLAJE
- *MEJOR ACTRIZ
- *MEJOR B. SONORA
- *MEJOR D. ARTÍSTICA
- *MEJOR FOTOGRAFÍA
- *MEJOR VESTUARIO

SALA 3

5,30

"UNA HISTORIA DE AMOR, DE FINAL EXPLOSIVO"

8,15 Y 10,45

THRILLER URBANO, EJECUTIVOS, MARCHANTES, JUEGO, DINERO, ENGAÑO, ACCIÓN DE PASIONES Y SEXO INSOSPECHADOS

CINES ORTEGA (4 SALAS)

5,30 - 8,15 10,45

13 NOMINACIONES OSCARS (INCLUIDO MEJOR PELÍCULA)

TODOS LOS PÚBLICOS

5,30 - 8,15 10,45

5,30 - 8,15 10,45

NO RECOMENDADA MENORES DE 13 AÑOS

5,30 - 8,15 10,45

TODOS LOS PÚBLICOS

CINES AVENIDA (7 SALAS)

5,30 y 9,00

NO RECOMENDADA MENORES DE 13 AÑOS

7 NOMINACIONES OSCAR (INCLUIDO MEJOR PILICULA)

5,30 - 8,15 10,45

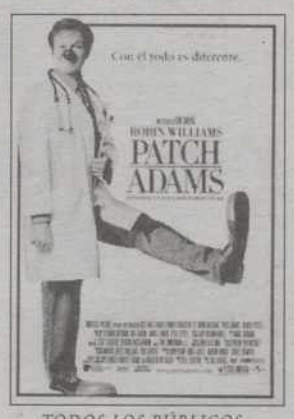

TODOS LOS PÚBLICOS

5,30 - 8,15 10,45

5,30 y 9,00

TODOS LOS PÚBLICOS

5,30 8,15 Y 10,45

TODOS LOS PÚBLICOS

5,30 8,15 Y 10,45

NO RECOMENDADA MENORES DE 13 AÑOS

5,30 8,15 Y 10,45

TODOS LOS PÚBLICOS

MULTICINES LAS HUERTAS (8 SALAS)

12,15* - 16,30 - 18,30 20,30 - 22,30 y 24,30#

12,10* - 16,30 - 18,30 20,30, 22,30 y 24,30 #

MAYORES DE 7 AÑOS

12,20* - 17,00 - 19,15 - 21,30 y 24,00 #

TODOS LOS PÚBLICOS

12,00* - 16,45 - 20,00 23,15#

TODOS LOS PÚBLICOS

12,20* - 17,00 - 19,15 - 21,30 y 24,15 #

TODOS LOS PÚBLICOS

♥ **12,15*** Sábados y domingos **17,00**

TODOS LOS PÚBLICOS

♥ **12,10* 16,30 18,30 20,30 22,30**

TODOS LOS PÚBLICOS

♥ **17,00 19,15 21,30 24,00 #**

NO RECOMENDADA MENORES DE 13 AÑOS

♥ **24,30 #**

NO RECOMENDADA MENORES DE 13 AÑOS

12,00* - 16,40 - 19,10 21,40 y 24,10 #

MAYORES 18 AÑOS

*** MATINALES**

Sábados, domingos y festivos 300 Ptas.
A partir de las 12,00 h.

 # CINE DE MEDIA NOCHE (Sesión Golfa):

Viernes, sábado y vísperas de festivos 400 Ptras.
A partir de las 24,00 h.

♥ – Jueves "DÍA DE LA PAREJA" 800 Ptas. la pareja. ("Película con corazón").

– Miércoles "DÍA DEL ESPECTADOR". 400 Ptas.

✡ Presentando su invitación (2x1).
Un bocata gratis (2x1) con tu entrada.
Palomitas + Pepsi con tu invitación

¡BÚSCALA POR TODA PALENCIA!

M.C.D.2022

El Madrid se juega en Kiev (TVE-1, 20.45) el pase a semifinales de la Champion' League

❑ **MADRID**/EFE.- El Real Madrid tiene hoy un compromiso muy serio en Kiev, donde le espera el Dynamo de la capital de Ucrania dispuesto a arrebatarle el pasaporte a las semifinales de la «Champion's League». El partido será ofrecido por La Primera de TVE a partir de las 20.45 desde el estadio National Sport Complex Olimpiyiskyi, aunque no será el último que transmita el canal estatal.

Sin necesidad de cambiar de cadena, los aficionados podrán prsenciar a continuación del Dynamo - Real Madrid amplios resúmenes de los otros tres encuentros de cuartos de final de esta competición, que crece en interés a medida que se acerca a su desenlace final.

El encuentro de ida, disputado en el Santiago Bernabéu, dio como resultado el de empate a un gol, por lo que al Real Madrid le basta ganar por la mínima o empatar a dos goles o más para clasificarse.

La cobra real, en el especial de National Geographic de la sobremesa de La Dos

❑ **MADRID**/EFE.- El espacio *Grandes documentales*, que ofrece La 2 a mediodía, emite el tercer y último capítulo de la serie National Geographic Special con la emisión del capítulo «La cobra real».

Con casi 5 metros de longitud, la picadura de la cobra es lo suficientemente letal como para matar a un elefante y su tamaño, su poder, su inteligencia y su habilidad para mirar a un hombre a los ojos, han proporcionado a este ofidio fama mundial.

Pero la vida de este reptil en su medio natural se conoce poco, aunque sus nidos son un ejemplo de pulcritud.

Pocos han podido contemplar las actividades de estas criaturas y menos filmarlas, pero para eso está National Geographic, una de las grandes empresas dedicadas a enseñarnos la naturaleza en todo su esplendor.

El anuncio fue hecho por la Defensora del Espectador

A-3TV se impone un código ético antiviolencia en horarios familiares

A-3TV ha tomado el acuerdo de aprobar un código ético en el que se prohíbe que en los horarios familiares haya contenidos de violencia y alusiones explícitas al sexo, según manifestó ayer a Europa Press la Defensora del Espectador de esta cadena de televisión, Consuelo Álvarez de Toledo.

❑ **MÁLAGA**/EUROPA PRESS.- Este código, puesto ya en funcionamiento por A-3TV y que será presentado en breve, está dirigido a adecuar los contenidos a los objetivos de esta cadena privada.

Asimismo, intenta preservar el uso del lenguaje, así como la intimidad mediante la prohibición de la emisión de imágenes de personas que no quieren aparecer en pantalla.

Precisamente, las quejas que más le preocupan a Consuelo Álvarez de Toledo son las relativas a personas que han sido lesionadas en sus derechos individuales, como la que le llegó recientemente de una persona que había visto en la televisión la imagen de su padre encerrado en su clínica sin saber que esas imágenes habían sido tomadas.

Por otro lado, Álvarez de Toledo manifestó que «los programas de gran audiencia nunca son de baja calidad» y expresó que las audiencias se merecen una televisión «plural, veraz y que cumpla la normativa vigente sobre protección al menor y protección de los derechos humanos».

Para Consuelo Álvarez de Toledo, «la televisión es sobre todo entretenimiento, más que información, aunque es cierto que un 80 por ciento de la gente se nutre para informarse de la televisión», y recordó que, en el caso de las empresas privadas, «además de un entretenimiento es también un negocio».

Consuelo Álvarez de Toledo reiteró el compromiso de A-3TV «a hacer una televisión en la que no valga todo con tal de tener audiencia», hecho puesto de manifiesto con la creación hace un año y medio de la figura del Defensor del Espectador, «que se ha demostrado que es un elemento de autocrítica bastante eficaz».

Consuelo Álvarez de Toledo lleva un año y medio en su gestión al frente del departamento de la Defensora del Espectador de A-3TV.

Recibidas más de cinco mil reclamaciones

❑ La Defensora del Espectador de A-3TV, Consuelo Álvarez de Toledo, afirmó ayer haber atendido unas 5.000 reclamaciones en su primer año de trabajo, de las que la mayoría son «quejas por los horarios» o personas lesionadas en sus derechos porque se han visto en televisión sin su consentimiento.

Álvarez de Toledo, que pronunció una conferencia en los Cursos de Invierno de la Universidad de Málaga, declaró que los temas que más polémica han suscitado fueron la emisión del vídeo de la eutanasia de Ramón Sampedro o los contenidos del programa *La sonrisa del pelícano*, de Pepe Navarro.

Álvarez comentó que la televisión es, sobre todo, un «medio de entretenimiento», aunque señaló que la información es importante, ya que el «ochenta por ciento» de la audiencia sólo se informa a través de este medio.

Por otra parte, el Juzgado de Instrucción número 32 de Madrid ha admitido a trámite la querella presentada por A-3TV contra la Asociación para la Defensa del Niño y la Niña (PRODENI) y su presidente, José Luis Calvo, por presuntas injurias tras «hacerse eco de un bulo» sobre la emisión en el programa *Sorpresa, sorpresa* de un vídeo con imágenes íntimas de una menor.

■ BREVES

Alex Vidal Quadras, invitado de *El primer café*

❑ La tertulia matinal de A-3TV *El primer café* tendrá como invitado este miércoles, a partir de las 09.30 horas, a Alex Vidal Quadras, dirigente del Partido Popular.

Además, *El primer café*, que dirige y presenta de lunes a viernes Isabel San Sebastián, contará con la presencia de los contertulios Pedro J. Ramírez, director de «El Mundo», y Juan Tapia, director de «La Vanguardia».

Durán i Lleida, en *Los desayunos de RTVE*

❑ Josep Antoni Durán i Lleida, presidente del Comité de Gobierno de Unió Democrática de Catalunya, será entrevistado este miércoles en *Los desayunos de Radiotelevisión Española*, que La Primera de TVE ofrece de lunes a viernes, de 09.00 a 09.50 horas.

Durán i Lleida responderá a las preguntas del conductor del programa, Luis Mariñas, y a las de los periodistas Julio César Iglesias y Juancho Armas Marcelo.

Los desayunos de RTVE también se emiten por Radio Exterior de España y por el Canal Internacional de TVE.

Amin Maalalouf y Herman Testsch, en *Lo + plus*

❑ El escritor libanés Amin Maalalouf y el germano Herman Testsch serán esta tarde los invitados del programa *Lo + plus*, que emite el canal de pago en abierto a las 20.30 horas de lunes a viernes.

El escritor libanés hablará de su libro «Identidades asesinas», un ensayo sobre los nacionalismos, que cobra trascendencia por el momento en que nos encontramos. En cuanto al escritor alemán, hablará de «Cita en Varsovia», libro que conjuga la trama novelesca y la realidad históroca.

Al programa que presentan Máximo Pradera y Fernando Schwartz tiene también anunciada su asistencia el cantautor Ángel Petisme, que interpretará canciones de su último disco, «Cierzo».

TODOS LOS JUEVES, A LAS 19,00 HORAS

III TROFEO COBARSA DE FÚTBOL ALEVÍN, EN TELEVISIÓN PALENCIA

CANAL 57
Porque más vale una imagen, sintonice TELEVISIÓN PALENCIA

LOS PARTIDOS SE GRABARÁN LOS MARTES A LAS SEIS DE LA TARDE, EN EL PABELLÓN MUNICIPAL DE LOS DEPORTES

Esta semana:

SAN TELMO A-
E.M. DE VENTA DE BAÑOS

COLABORAN:
Patronato Municipal de Deportes, Colegio Provincial de Árbitros y Diario Palentino

M.C.D.2022

Antena 3 Televisión emite los capítulos de la serie *Compañeros* todos los miércoles a partir de las 22,00 horas.

El capítulo que Antena 3 emite hoy aborda la problemática de las sectas

Compañeros cosecha un gran éxito de público gracias a su estilo innovador

❑ **MADRID**/EFE.- La serie *Compañeros*, que emite Antena 3 TV y que hoy, a partir de las 22,00 horas, ofrece el segundo episodio de la nueva temporada, es de un estilo que nunca se ha hecho en televisión por la forma de tratar los temas, dijo a Efe Francis Lorenzo, uno de los protagonistas «adultos» de la serie.

El primer episodio de la nueva temporada, el pasado miércoles, fue el espacio más visto del día, pero Francis Lorenzo considera que «va a crecer más por varias razones, por los temas que trata y de la manera cómo los trata».

«También –añadió– por el compromiso que adquiere con los temas sociales y la manera de tratarlos, es algo novedoso que nunca se ha hecho en televisión, es un paso más, una vuelta de tuerca».

Pone como ejemplo el capítulo que se emitirá esta noche, titulado «Que quizá soñando estoy», en el que se trata el tema de las sectas y cómo intentan captar adeptos entre los adolescentes. Para él es «una estupenda película de cine y creo que está dentro de lo mejor del cine español de los últimos cinco años».

Porque para Francis Lorenzo, comparar una buena serie con el cine «es un criterio que hay que empezar a comentar. Es injusto que se diga que todas las series son iguales porque esta no lo es. Hay un compromiso educativo importante, un nivel de interpretación de los jóvenes actores muy alto».

Reflejo de la realidad

Respecto a las críticas que esta serie ha recibido por parte de algunos sectores de la audiencia, Francis Lorenzo considera que «sé que mucha gente cierra los ojos. Muchos padres prefieren no enterarse sobre lo que hacen sus hijos, pero cuando empezamos pusimos cámaras reales en el colegio y lo que hacemos está muy por debajo de la realidad».

Recordó, no obstante, que «no hay que olvidar que esto es una serie de ficción, eso no se puede olvidar, pero creo que a mucha gente le vendrá muy bien verla porque aquí tratamos temas muy de actualidad como la droga o la anorexia y les facilitaría el diálogo con sus propios hijos».

Francis Lorenzo es un entusiasta de la serie «quizá porque soy psicólogo infantil, algo que ya no practico, pero me encanta participar en una serie que tiene que ver con el mundo de la educación y a mí me entusiasma. Tengo un compromiso serio».

La Agrupación de Telespectadores y Radioyentes premia tres programas de TVE

❑ **MADRID**/EFE.- *Informe semanal*, *El séptimo de caballería* y *Saber y ganar* han sido premiados en el apartado de televisión de los galardones que otorga la Agrupación de Telespectadores y Radioyentes (ATR).

Informe semanal, ha sido premiado por «dar información completa y objetiva en la mayoría de sus reportajes y por la calidad de las imágenes».

Miguel Bosé ha sido elegido el Mejor Presentador de televisión por su labor en *El séptimo de caballería*, por «la calidad y el buen gusto al combinar a artistas modernos con los clásicos de la música».

A la hora de galardonar al concurso *Saber y ganar*, presentado por Jordi Hurtado, la ATR ha valorado «su contribución a la difusión de la cultura a través del entretenimiento».

La 2 emite hoy «La clemenza di Tito», la ópera menos conocida de Mozart

❑ **MADRID**/EFE.- La ópera, quizá el género musical más televisivo, ha encontrado un lugar en la programación de TVE, exactamente en La 2, que es su sitio, y eso es algo por lo que todos nos debemos de felicitar, guste o no este género.

Hoy, este canal ofrece la representación de «La clemenza di Tito», la última ópera del «divino» Mozart y también la menos conocida por ser considerada como una obra menor, aunque para Pet Halmen, director de la versión que podremos ver, es una obra maestra.

Esta ópera fue un encargo que Mozart recibió para ser presentada en la ceremonia de coronación del emperador Leopoldo II como rey de Bohemia, y aceptó al parecer por razones económicas, justo en la época que escribía su «Flauta mágica».

Tardó tres semanas en escribirla y da una visión del emperador romano Tito como un hombre magnánimo, cuando en realidad fue un tirano cruel, aunque muchos piensan que este hecho estaba condicionado por ser una obra de encargo.

Esta ópera es una producción del Landestheater de Salzburgo y del Opernhaus Halle de Saale y, para su puesta en escena, el director Pet Halmen se inspiró en los grabados de Piranesi para mantener una estética siglo XVIII.

Por ello, el escenario del Teatro Real se llena de réplicas de estatuas romanas y viste a sus personajes con trajes que nada tienen que ver con la Roma imperial, sino que dominan los colores blanco, rojo y negro.

El tenor Zaran Todorovich, la soprano Veronique Gens, la mezzosoprano Annette Seiltgen, Dwan Kotoski, Debora Beronesi y Alfonso Echevarría, entre otros, interpretan a los principales personajes de esta obra.

La ópera fue escrita en dos actos y estrenada en el Teatro Nacional de Praga en 1791 y en ella Vitelia, hija del asesinado emperador Vitelio, planea el asesinato del emperador Tito con la ayuda de un noble romano llamado Sesto.

BUTACA DE SALÓN

El espíritu siniestro

Antena 3, 10.30 horas

• **Policíaca. EEUU, 1987. Color. 95 minutos. Director: Richard Lang. Intérpretes: Raymond Burr, Barbara Hale.**
Un escritor de novelas de misterio invita a cinco conocidos a pasar un fin de semana en un apartado hotel. Después de la cena, el anfitrión es asesinado y Perry Mason tendrá que descubrir quién ha sido el autor del crimen.

El padre de la familia

La 2, 11.00 horas

• **Comedia. Italia-Francia, 1967. Color. 106 minutos. Director: Nanni Loy. Intérpretes: Nino Manfredi, Leslie Caron, Claudine Auger, Ugo Tognazzi.**
Un padre de familia se dedica a luchar por mantener a los suyos en los años de la postguerra. Una comedia menor del director italiano Nanny Loy, considerado como el inventor de la llamada «comedia social tragicómica» que tanto éxito tuvo en la cinematografía italiana de los 60 y 70.

La fuerza del amor

Tele 5, 16.00 horas

• **Drama. EEUU, 1996. Color. 87 minutos. Director: Ross Marks. Intérpretes: Jennifer Beals, Faye Dunaway, Brendam Fraser.**
Después de que Suzzane descubra que está embarazada, decide someterse a unas pruebas médicas para determinar el sexo y otros aspectos del bebé que va a tener. Los resultados de los test dejan ver que es muy probable que el bebé sea homosexual. El matrimonio se encuentra ante el dilema de dejar nacer al bebé.

Vor (El ladrón)

Canal +, 22.45 horas

• **Drama. Rusia, 1997. Color. 90 minutos. Director: Pável Chujrai. Intérpretes: Vladimir Mashkov, Yekaterina Redinkoa y Misha Filipchuk.**
Una joven viuda vive con su hijo de seis años en la URSS de los años cincuenta. En un viaje, conoce a Tolian vestido de soldado y se enamora de él. El niño, que en un principio rechazará al hombre, pronto ganará su confianza.

Queridísima mamá

Antena 3, 02,05 horas

• **Drama. EEUU, 1981. Color. 122 minutos. Director: Frank Perry. Intérpretes: Faye Dunaway y Diana Scarwid.**
Película que toma como base argumental el libro de Christine Crawford sobre las atormentadas relaciones mantenidas con su madre, la actriz Joan Crawford. La imagen que se da de ella entra en contradicción con su leyenda, al describirla su hija adoptiva como una mujer dura y dominante, obsesionada por la perfección y el orden en su hogar, su vida privada y la relación con los hijos.

EL AUDÍMETRO — Lunes 15/III/99

Programa	Cadena	Miles	Share
1 Periodistas	5	5.262	29,8
2 El Tiempo 2	tve1	4.725	27,2
3 Telediario 2	tve1	4.264	27,8
4 El Informal	5	4.072	23,6
5 Cine: Broken, arrow	●	3.880	23,9
6 Gente	tve1	3.496	30,3
7 A las once en casa	tve1	3.496	19,5
8 El príncipe de Bel Air	●	3.303	28,7
9 El Tiempo 1	tve1	3.265	28,0
10 Telediario 1	tve1	3.150	25,4

Fuente: Sofres — DB

M.C.D.2022

ESPECIALIDAD EN MODULARES
PINOBAM®
Mueble macizo a la medida
NOS HEMOS TRASLADADO
Avda. Casado del Alisal, 49
Esquina Pasarela Villalobón
PALENCIA

La Primera (tve1)

MAÑANA

06.00 Canal 24 Horas.
07.30 Telediario matinal.
09.00 Los desayunos de TVE.
09.50 Esmeralda.
11.15 Saber vivir. «Fisioterapia».
12.45 Así son las cosas.
13.50 Noticias.
13.55 Informativo territorial.
14.25 Corazón de invierno.

TARDE

15.00 Telediario-1.
15.55 El tiempo.
16.05 Calle nueva.
16.40 La usurpadora.
18.25 Digan lo que digan.
20.00 Gente.
20.30 Fútbol de 1ª. UEFA Champions League.
- Dinamo de Kiev-Real Madrid. (En el intermedio, Telediario-2).
- Olimpiakos-Juventus de Turín.
- Inter de Milán-Manchester United.
- Kaiserlautern-Bayern de Munich.

NOCHE

01.30 Telediario-3.
02.15 Cine de madrugada. **«Justicia callejera».** EE.UU. 1994. Dirección: Damian Lee. Intérpretes: Jeff Wincott, Paco Christian Prieto, Christina Cox. De niño, John Ryan estuvo a punto de ser detenido en varias ocasiones, junto a su compañero de correrías, Luis Calderone, que tuvo peor suerte y pasó dieciséis años en la cárcel.
03.45 Corazón de invierno (R).
04.15 Telediario-4.

La 2

06.00 Euronews.
06.30 A vista de pájaro.
07.00 El legado científico del mundo árabe. «Botánica».
07.30 Con mucha marcha.
09.30 Empléate a fondo.
10.00 TV educativa: la aventura del saber.
11.00 La película de la mañana. **«El padre de familia».** Italia. 1967. Dirección: Nanny Loy. Intérpretes: Nino Manfredi, Leslie Caron, Claudine Auger, Ugo Tognazzi.
13.00 Con mucha marcha.
- La princesa Starla.
- Los pequebichos.
- Las tres mellizas.
- Phantom 2040.

15.15 Saber y ganar.
15.45 Grandes documentales.
- National Geographic.
- Vigilantes de la naturaleza.
17.20 Al habla.
17.50 Hyakutake.
- Yo y el mundo.
- El niño de papel.
19.00 Un chapuzas en casa. «Los albores de la construcción».
19.30 Nido vacío. «Bajo la pistola».
20.00 Opera. «La clemenza di Tito».

22.45 La noche abierta.
00.15 Los libros.
01.20 La mandrágora.
02.20 Conciertos de Radio-3.
02.45 Cine Club. **«La herencia Ferramonti».** V.O.S. Italia. 1976. Dirección: Mauro Bolognini. Intérpretes: Anthony Quinn, Dominique Sanda, Fabio Testi, Adriana Asti, Luigi Proietti. Roma, 1880. El horno Ferramonti cierra sus puertas tras cuarenta años de trabajo. Los hijos del dueño se disputan el dinero del negocio que su padre les niega.
04.40 Despedida y cierre.

Antena 3

06.20 Cuentos de la cripta.
06.45 La bella y la bestia.
07.30 Club Megatrix. Incluye:
- Transformers.
- La bola del dragón Z.
- Mortadelo y Filemón.
- Marco.
09.25 Noticias.
09.30 El primer café.
10.30 Película. **«Los casos más sonados de Perry Mason: El espíritu siniestro».** EE.UU. 1987. Dirección: Richard Lang. Intérpretes: Raymond Burr, Barbara Hale.
12.30 Los vigilantes de la playa.
13.25 Padres forzosos.
14.00 Cosas de casa.
14.30 El Príncipe de Bel Air.

15.00 Noticias.
15.55 El tiempo.
16.05 Sabor a tí.
19.00 Alta tensión.
20.00 Los Simpson.
20.30 Impacto TV.

21.00 Noticias.
21.45 El tiempo.
22.00 Compañeros. «Que quizá soñando estoy».
23.15 La parodia nacional.
01.25 Noticias.
02.05 Película. **«Queridísima mamá».** EE.UU. 1981. Dirección: Frank Perry. Intérpretes: Faye Dunaway, Diana Scarwid. Desde niña, Cristina tuvo que sufrir las manías egocéntricas de su famosísima madre, la estrella de cine Joan Crawford.
04.15 Televenta.

Tele 5

05.45 Avance de programación y espacios promocionales.
06.00 Informativos Telecinco (R).
06.30 Informativos Telecinco.
10.00 Hart to Hart. «Un policía oveja negra».
11.00 Cocina con fundamento.
11.15 Día a día.
14.00 El juego del euromillón.
14.30 Informativos Telecinco.

15.25 Al salir de clase. «El beso de Judas».
16.00 Tarde de cine. **«La fuerza del amor».** EE.UU. 1996. Dirección: Ross Marks. Intérpretes: Jennifer Beals, Faye Dunaway, Brendan Fraser. Después de que Suzzane descubra que está embarazada, decide someterse a unas pruebas médicas para determinar el sexo y otros aspectos del bebé que va a tener.
18.00 Diagnóstico asesinato. «Asesinato policial».
19.00 Siete en el paraíso. «El color de Dios».
20.00 El súper. Historias de todos los días.
20.30 Informativos Telecinco.

21.30 Telecupón.
21.35 El informal.
21.50 Ellas son así.
23.30 Crónicas marcianas.
01.45 Informativos Telecinco.
02.30 Infocomercial.
04.00 Madrugada de cine. **«No desearás a la mujer de tu prójimo».** España. 1968. Dirección: Pedro Lazaga. Intérpretes: Arturo Fernández, Sonia Bruno, Juanjo Menéndez, Diana Lorys.
05.30 La mujer prohibida.

Canal +

08.00 Noticias CNN+.
08.20 Del 40 al 1.
09.10 Lo + Plus.
10.00 Cine. (C). **«Othello».** V.O.S. Gran Bretaña. 1995. Dirección: Oliver Parker. Intérpretes: Laurence Fishburne, Irene Jacob, Kenneth Branagh, Nathaniel Parker, Michael Maloney.
11.59 Cine. (C). **«El jorobado de Notre Dame».** EE.UU. 1996. Dirección: Peter Medak. Intérpretes: Mandy Patinkin, Richard Harris, Salma Hayek, Edward Atterton. Quasimodo, marginado por su deformidad física, vive en una de las torres de Notre Dame.
13.30 Los 40 principales.
14.00 Más deporte.
14.55 Noticias CNN+.

15.00 Teleserie: De repente Susan.
15.30 Documental. (C). «100 fotos del siglo XX: Mussolini ejecutado».
15.37 Documental. (C). «El negocio de Hollywood: estrellas de cine».
16.27 Cine. (C). **«El tiempo de la felicidad».** España. 1997. Dirección: Manuel Iborra. Intérpretes: Antonio Resines, Verónica Forqué, Pepón Nieto, María Adánez, Carlos Fuentes, Liberto Rabal. Ibiza, verano de 1970.
18.10 Cine. (C). **«Con Air (Convictos en el aire)».** EE.UU. 1997. Dirección: Simon West. Intérpretes: Nicolas Cage, John Cusack, John Malkovich, Steve Buscemi, Ving Rhames, Colm Meaney, Mykelti Williamson, Rachel Ticotin.
20.00 Teleserie: Los líos de Caroline.
20.30 Lo + Plus.

21.25 Contrarreloj.
21.30 Noticias CNN+.
21.52 Las noticias del Guiñol.
21.52 Serie: Michael Hayes. (C).
22.45 Estreno Canal +. (C) **«Vor (el ladrón)».** Rusia. 1997. Dirección: Pável Chujrai. Intérpretes: Vladimir Mashkov, Yekaterina Rednikova, Misha Filipchuk.
00.17 La noche más corta. (C).
01.20 NBA. (C). Atlanta Hawks-Miami Heat.
04.30 Cine. (C). **«No se puede tener todo».** España. 1997. Dirección: Jesús Garay. Intérpretes: Juanjo Puigcorbé, Rosana Pastor, Giannina Facio, Lluis Marco.
05.59 Cine. (C). **«Oratorio de Navidad».** Suecia-Dinamarca-Noruega. 1996. Dirección: Kjell-Ake Anderson. Intérpretes: Peter Haber, Lena Endre, Johan Widerberg, Viveka Seldahl.

TELEVISIÓN PALENCIA

CANAL 57

12.30 Videos musicales.
12.55 Carta de ajuste.
13.00 Tele–boutique.
13.30 Musi...pal. Con Félix San José, colaborador de TVP.
14.05 Dibujos animados. «Capitán Centella».
14.30 Avance informativo. En directo, con Elena García Izquierdo.
14.40 Información deportiva. En directo, con Alberto Moreno.
17.35 Carta de ajuste.
17.40 Tele–boutique.
18.15 De todo un poco (Rep.) Magazine con entrevistas, reportajes, música, cultura y concursos. con Carlos Martín Santoyo, director de TVP, y Elena García Izquierdo.
20.00 Vida misionera. Con el padre José Barranco, misionero comboniano. Hoy: «Benin: horizonte abierto».
20.30 Informativo local. En directo, con Elena García Izquierdo, repaso a la actualidad local y provincial.
20.55 Registro civil.
21.00 Las cosas de la vida. Magazine producido por Burgos Cable Televisión que presentan Esmeralda Marugán y antonio Gregori. Entrevistas a Encarnación Redondo (eurodiputada), Cándido López (restaurante Cándido de Segovia), Carlos Merchán (presidente de la Fundación Nacional de Estudios Municipales) y Esperanza Roy (actriz).
23.10 Cierre.

TELEVISIONES DIGITALES

VÍA DIGITAL

GRAN VÍA
17.00 Toros. Feria de San José.
19.30 Entrevistas y reportajes.
20.00 Cine. «Un asunto privado».
21.35 Los últimos paraísos.
22.00 Cine. «Mucho más que amigos».

LOCOMOTION
18.00 Conan el aventurero.
18.30 Las nuevas aventuras de Flash Gordon.
19.00 G.I. Joe extremo.
19.30 El fantasma 2040.

EUROSPORT
19.00 Deportes del motor.
20.00 Arrastre de camiones.
21.00 El hombre más fuerte.
22.00 Dardos.

CULTURA
20.30 Las ciudades del mundo. El Cairo.
21.00 Las ciudades del mundo. Estambul.
21.30 De memoria. José Antonio Labordeta.
22.30 Hitler.
23.30 Artistas y talleres.

Talleres JOFER
-REPARACION CHAPA Y PINTURA
-BANCADA UNIVERSAL
-CABINA SECADO AL HORNO
Polig. Industrial
C/. Córdoba, 12 PALENCIA
Telf. 979 713 377
649 440 599
609 842 636

M.C.D.2022

DIARIO PALENTINO

EDITA «El Diario Palentino-El Día de Palencia, S.L.». DEPOSITO LEGAL: P-2-1958
REDACCIÓN, ADMINISTRACIÓN Y TALLERES Calle Mayor, 67. 34001 Palencia. Apdo. de Correos, 17
ADMINISTRACIÓN Teléfono: 979 740258. Fax: 979 740347. REDACCIÓN Teléfonos: 979 744822 y 979 740535. Fax: 979 743360
ANUNCIOS Y SUSCRIPCIONES Teléfono: 979 740417. CORREO ELECTRÓNICO dpalentino@iconet.es. Redacción: redaccion@iconet.es
Delegaciones: AGUILAR DE CAMPOO Teléfono y fax: 979 122471. GUARDO Teléfono y fax: 979 850573. CARRIÓN DE LOS CONDES Teléfono y fax: 979 881008

solicidada difusión OJD

Miércoles, 17 de marzo de 1999

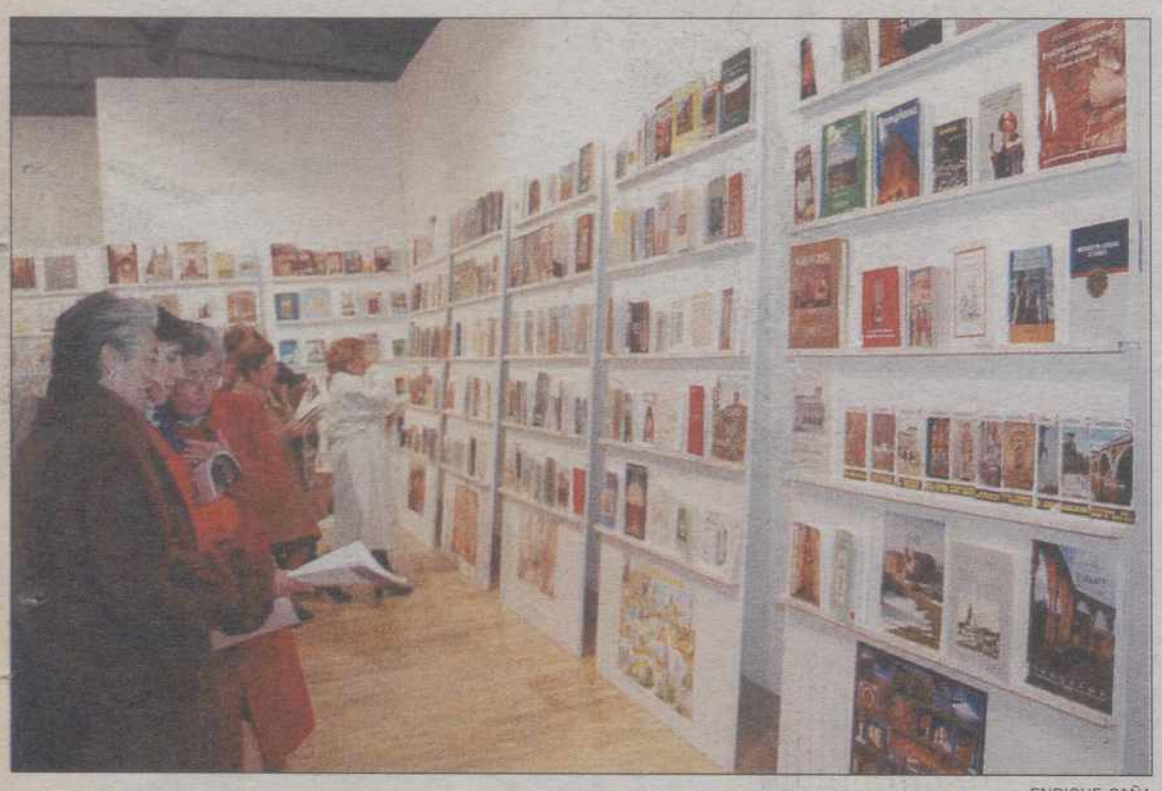

ENRIQUE CAÑA

El visitante puede consultar los casi mil libros que se exponen a lo largo de treinta paneles.

Una forma diferente de hacer Camino

Inaugurada la exposición "Mil años de historia... mil libros para conocerla".

E. MARÍN

LOS casi mil libros sobre el Camino de Santiago que se exponen desde ayer en el Centro Cultural Provincial son otra manera diferente de peregrinar por la senda jacobea y comprobar que existen formas muy dispares de conocer las maravillas que en ella se encierran.

Lo más original de esta muestra bibliográfica, como señala Ángel Luis Barreda, presidente de la Federación Española de Asociaciones de Amigos del Camino de Santiago, «es que los libros no están colocados en los estantes en actitud pasiva, sino que su disposición pretende que el visitante pueda hojearlos, consultarlos y tomar las notas que considere oportunas».

A lo largo de treinta paneles, que recorren las 11 secciones que forman la exposición itinerante, se puede viajar por lugares sagrados y encontrar la sensibilidad de este "Itinerario Cultural Europeo" y "Patrimonio de la Humanidad".

«Se han incorporado en Palencia 52 libros nuevos que no estaban en las muestras anteriores. Es un poco como los vinos: puedes encontrarlos más corrientes y también hay gran reserva», apunta Ángel Luis Barreda.

"Mil años de historia... mil libros para conocerla" alberga obras como un libro en braille, documentos en japonés o la reproducción de un facsímil del "Codex Calixtinus".

Junto a la inauguración de la exposición, también se presentó el vídeo promocional sobre el Camino de Santiago Francés y del Norte, que muestra la visión de un peregrino recorriendo la ruta jacobea.

Por último, el escritor burgalés, Pablo Arribas Briones, pronunció una conferencia bajo el título "La Aventura del Camino", en la que mostró su experiencia como conocedor del Camino.

SOLANA PALENTINA

GONZALO ORTEGA ARAGÓN

Extrañamente peliculeros

TENGO yo unos amigos de lo más peliculeros. Que lo mismo se van a las salas de cine a horario doble que se graban casi todo lo que las televisiones ofrecen a deshora que se tiran las horas muertas viendo las películas elegidas y las que puedan llegar así como sin querer.

Pues nada, que pensábamos que con lo que dan los telediarios y otros espacios cuentacuentos y lo que ofrece el rumoreo de calle, pues que ya estaba el peliculeo completo, pero que no. Que no, que hay quien no se conforma con los argumentos más sibilinos de la calle y del acontecer diario, que encima los buscan en el peliculeo, ya sea de nuevo ya sea de viejo o de lo que nunca se supo si es viejo o nuevo.

Y cuidado que da sí la narrativa del día, tanto la local como la de puertas afuera, que la jornada que no te ofrece un sobresalto te muestra una sorpresa. Y cuidado que se superan los sucesos del entorno y del fueraborda, que cada vez hay como más imaginación y más enjundia puñetera. Pero nada, los hay que no se conforman con nada y tienen que verse unas cuantas palículas al día, que si el bueno, que si el malo, que si la bella, que si la bestia, a ver qué pasa y a ver qué dicen.

Porque antes apenas si se pasaba de los episodios de esquina y alguna narración romanceada de los ciegos cantores de oficio. Y claro, con esa contingencia tan pequeña de argumentos, muy pocos en un año, la gente buscaba y rebuscaba en la imaginación y se contaba cuentos viejos, anécdotas del abuelo e inventos de solanas, filandones y fraguas.

Pero, hombre, con los recovecos históricos que da hoy el día a día, con las tramas de todo tipo que ofrecen los quioscos y los noticiarios, ya no se entiende que haya gente que busque, rebusque y grabe otras historias que alguien se inventó in illo tempore.

Y es que parece que la curiosidad humana no se sacia con casi nada. Si hay curiosidades recientes, se quieren más viejas. Si las hay viejas, también gustan las recientes. Y si unas son de sangre, se buscan de jolgorio, para compensar. Y si reciben una historieta de enredo , entre macabra y listezas, pues se requiere otra de corazones a toda marcha y sin es sin freno pues mejor. Y así, largo, largo, largo...

M.C.D.2022